

Apstiprināts:
Limbažu novada pašvaldības domes
2012.gada 28.jūnija sēdē
(protokols Nr.10 ,52.§)



LIMBAŽU NOVADA PAŠVALDĪBAS 2011.GADA PUBLISKAIS PĀRSKATS

Limbaži
2012

Saturs

1.	Vadības ziņojums.....	3
2.	Limbažu novada pašvaldības raksturojums.....	6
2.1.	Ziņas par pašvaldību	6
2.2.	Teritorija un iedzīvotāji.....	6
2.3.	Pašvaldības pārvalde	7
3.	Finanšu resursi un pašvaldības darbības rezultāti.....	12
3.1.	Pašvaldības budžets.....	12
3.2.	Sociālā aizsardzība	26
3.3.	Bāriņtiesu darbība	29
3.4.	Sabiedriskā kārtība	30
3.5.	Izglītība	31
3.6.	Kultūra	49
3.6.1.	Muzeji	49
3.6.2.	Bibliotēkas	53
3.6.3.	Kultūras nami un centri	63
3.7.	Tūrisms	73
3.8.	Sports.....	77
3.9.	Pārvaldes	80
3.10.	Būvniecība	84
3.11.	Kapitālsabiedrības	85
3.12.	Pašvaldības aģentūra.....	88
3.13.	Pašvaldības nekustamā īpašuma novērtējums.....	90
3.14.	Pašvaldības kapitāla vērtība un paredzētās tā izmaiņas	91
3.15.	Pasākumi teritorijas attīstības plāna īstenošanā	92
3.16.	Projekti	93
3.17.	Pašvaldības līdzdalība sadarbības projektos	103
4.	Veiktie pasākumi pašvaldības vadības pilnveidošanai	103
5.	Komunikācija ar sabiedrību	103
6.	Zvērināta revidenta atzinums par pašvaldības saimniecisko darbību.....	105
7.	Domes lēmums par iepriekšējā saimnieciskā gada pārskatu	106

1. Vadības ziņojums



Pašvaldības galvenās prioritātes 2011.gadā bija izglītība, sociālā aizsardzība un Eiropas Savienības struktūrfondu finansējuma izmantošana novada infrastruktūras attīstībai.

2011.gadā pašvaldība turpinājusi uzsākto izglītības reformu, kuras mērķis ir nodrošināt augstu izglītības kvalitāti ar optimālu resursu izmantošanu. Martā Limbažu novada dome apstiprināja Limbažu pilsētas izglītības iestāžu reorganizācijas plānu, un jaunajā mācību gadā Limbažu pilsētā darbu sāka Limbažu sākumskola no 1. līdz 6.klasei, Limbažu 3.vidusskolai, kurai pievienota Limbažu 2.vidusskola un Jauniešu un pieaugušo vakara (maiņu) vidusskola kā tās struktūrvienība, un Limbažu 1.vidusskola, kurai 29.septembrī ar Izglītības un zinātnes ministrijas saskaņojumu tika piešķirts ģimnāzijas statusu un nosaukums - Limbažu novada ģimnāzija. Labāko vidusskolēnu novērtēšanai un motivācijai vēl augstākiem sasniegumiem, pašvaldība piešķirusi stipendijas 10 līdz 20 Ls apmērā mēnesī.

2011.gadā novadā pieaudzis trūcīgo personu skaits. Oktobrī domei papildus budžetā paredzētajiem līdzekļiem nācās piešķirt 50 000 Ls, lai varētu nodrošināt pabalstu izmaksu līdz gada beigām. Ar pašvaldības finansiālu atbalstu biedrība „Latvijas Sarkanais Krusts” turpināja zupas virtuves darbību, kas ir neatsverama palīdzība novada trūcīgajām personām un ģimenēm. Jauno ģimeņu atbalstam ieviests pabalsts sakarā ar bērna piedzimšanu, kas paredz 100 Ls par katru jaundzimušo.

Lai atbalstītu sabiedriski nozīmīgu projektu īstenošanu Limbažu novadā, pašvaldība turpinājusi atbalstīt nevalstiskās organizācijas, projektu konkursa kārtībā piešķirot tām 7000 Ls. Veiksmīgi noslēdzies trīs gadi cikls, kurā sadarbībā ar Karalisko Holandiešu Viršu Biedrību tika dota iespēja Limbažu pilsētas iedzīvotājiem piedalīties savas dzīves vides uzlabošanā, radot projektus apkārtējās vides labiekārtošanai, pasākumu organizēšanai vai izglītošanās pasākumiem un pašu spēkiem šos projektus īstenojot. Nākamgad šāda iespēja būs novada pagastu iedzīvotājiem.

Limbažu novada pašvaldībā noslēgušies, turpināti kā arī uzsākti jauni Eiropas Savienības struktūrfondu projekti. Tūrisma attīstībai sakārtots Limbažu pilsētas

vēsturiskais centrs. Kvalitatīvai dabaszinātņu apguvei atbilstoša materiālā bāze nodrošināta Limbažu 1. un 2. vidusskolā. Katvaru speciālajā internātpatskolā ierīkots lifts, iegādāts speciāli aprīkots transports un mūsdienīgi darbagaldi un iekārtas kvalitatīvai galdniecības palīgu aroda iegūšanai. Skolas teritorijā uzstādīts novadā pirmais videi draudzīgs āra apgaismojums, kas darbojas ar saules un vēja enerģiju. Novada pedagogi turpinājuši strādāt projektā par konkurētspējas veicināšanu izglītības sistēmas optimizācijas apstākļos. Skolās norisinājusies datoraprīkojuma un lokālo datortīklu uzlabošana. Limbažu pagastā izveidots sabiedriskais centrs, kurā pagasta iedzīvotājiem tiek piedāvāta plaša kultūras un izglītojošo pasākumu programma. Vidrižu pagastā gājēju drošībai ierīkotas gājēju ietves, izbūvēts apgaismojums un autobusu pieturas. Vairākos novada kultūras namos un centros iegādāts aprīkojums – krēsli, skaņas sistēma un skatuves drapērijas – radot iespēju pasākumu apmeklētājiem baudīt kvalitatīvu sniegumu. Ūdenssaimniecības sakārtošanas darbi veikti Vidrižu pagastā, nākamajā gadā tos turpinās Limbažos un uzsāks Skultē. Umurgas, Katvaru un Limbažu pagastā sakārtoti vairāki pašvaldības ceļi un ielas. Pālē izveidots daudzfunkcionāls sporta laukums, Viļķenē iegādāts sporta inventārs un labiekārtota sporta halles teritorija. Limbažos īstenots apjomīgs projekts, kurā aptuveni 10 km garumā nomainītas siltumtrases, tā samazinot siltuma zudumus. Limbažu slimnīcā veikta vērīnīga rekonstrukcija – renovētas telpas jaunajā korpusā, ēka siltināta un nomainīts jumta segums, savukārt poliklīnikā ierīkots lifts un izremontēti ārstniecības kabineti. Iegādāts arī medicīnas aparātūra. Pašvaldības darbinieki uzsākuši mācības par projektu vadību un finanšu līdzekļu piesaisti. Administratīvās kapacitātes paaugstināšanai pašvaldībā darbu turpinājuši piesaistītie speciālisti – juriskonsults un projektu koordinators. Pedagogi iesaistījušies projektā par konkurētspējas veicināšanu izglītības sistēmas optimizācijas apstākļos. Novada ezeros papildināti zivju resursi. Pašvaldība ir gandarīta par iedzīvotāju aktivitāti daudzdzīvokļu namu siltināšanā. 2011.gadā novadā siltinātas 6 daudzdzīvokļu mājas – 3 pilsētā un 3 Limbažu pagasta Ozolainē.

Sākti arī vairāki jauni projekti novada attīstībai. Piesaistīts finansējums attīstības plānošanas kapacitātes paaugstināšanai, uzsākot teritorijas plānojuma izstrādi visam novadam. Uzsākta Jūras un Ozolaines ielu krustojuma rekonstrukcija, satiksmes drošības uzlabošanai veidojot to par rotācijas apli. Šis projekts ir priekšnoteikums valstij piederošā ceļa Dūču – Limbaži pēdējā posma sakārtošanai. Uzsākts darbs pie tranzītielas izbūves Limbažos, lai pilsētas centrālās ielas atslogotu no tranzīta plūsmas. Kopā ar Salacgrīvas novada domi un Volkhovas pašvaldību Krievijā uzsākts projekts, kurā paredzēta sadarbība starp teātra un orķestra kolektīviem, kopīgu festivālu un koncertu organizēšana, apmācības, kā arī kolektīvu tehniskā aprīkojuma uzlabošana. Par līdzekļiem, kas iedalīti novada centra attīstībai, renovēs Limbažu Bērnu un Jauniešu centru, Limbažu kultūras namu, kā arī sakārtos Rīgas ielu un laukumu pie pašvaldības administratīvās ēkas.

Ir vairāki riski un neskaidri apstākļi, ar kuriem pašvaldībai nākas saskarties. Grūti prognozēt iedzīvotāju ienākuma nodokļa izpildi un tā nākotnes tendences. 2011.gadā garantēti tika 96% no pašvaldībai novadītā iedzīvotāju ienākuma nodokļa, ko, pamatojoties uz finanšu ministra rīkojumu, kompensē no valsts pamatbudžetā ieskaitāmās iedzīvotāju ienākuma nodokļa daļas, gadījumā, ja nodokļa izpilde nepildās

atbilstoši prognozei. Pašvaldības budžetu ievērojami ietekmē arī savstarpējie norēķini par novada skolēniem, kas izglītību iegūst citu pilsētu vai novadu skolās. 2011.gadā tika samazināts mērķdotāciju apjoms interešu izglītībai, tādējādi pašvaldībai nācās meklēt risinājumus interešu izglītības nodrošināšanai Limbažu novadā. Neskaidra ir Eiropas Savienības struktūrfondu finanšu līdzekļu atguve. Ir projekti, kuri noslēgušies pirms gada, bet finansējums vēl nav saņemts. Šādās situācijās pašvaldībai jāturpina kredīta pamatsummas un procentu maksājumi, kas ievērojami apgrūtina pašvaldības budžetu. Analizējot iespējamus riskus, 2011.gadā pašvaldība ar rīkojumu iestāžu un struktūrvienību vadītājiem noteica maksas pakalpojumos veidot uzkrājumus neparedzētiem gadījumiem.

2012.gadā pašvaldība saglabās sekmīgās iestrādes izglītības, sociālās aizsardzības, NVO un citu jomu atbalstam un attīstībai. Jāturpina Eiropas Savienības līdzekļu piesaiste infrastruktūras sakārtošanai un citās pašvaldībai un tās iedzīvotājiem nozīmīgām sfērās. Svarīgi ir turpināt pašvaldības un iedzīvotāju savstarpējo dialogu gan iedzīvotāju konsultatīvajās padomēs, gan citās pašvaldības pārstāvju un novada iedzīvotāju tikšanās reizēs.

Aigars Legzdīņš,

Limbažu novada pašvaldības
domes priekšsēdētājs

2. Limbažu novada pašvaldības raksturojums

2.1. Ziņas par pašvaldību

Pašvaldības nosaukums	Limbažu novada pašvaldība
Juridiskā adrese	Rīgas iela 16, Limbaži, Limbažu novads, LV-4001
Kontakti	Tālrunis 64023003, fakss 64070870, e-pasts: dome@limbazi.lv
Nodokļu maksātāja reģistrācijas Nr.	90009114631
PVN maksātāja reģistrācijas Nr.	LV 90009114631
Domes deputātu skaits	15
Domes priekšsēdētājs	Aigars Legzdiņš
Domes priekšsēdētāja 1.vietnieks	Gints Rožkalns
Domes priekšsēdētāja 2.vietnieks	Andris Garklāvs
Izpilddirektors	Agris Blumers
Teritorija	1170 km ²
Iedzīvotāju skaits	19 150

2.2. Teritorija un iedzīvotāji

Limbažu novads atrodas Vidzemes ziemeļrietumos. Limbažu novada pašvaldība izveidota 2009.gada 1.jūlijā. Limbažu novada pašvaldība ir vienota administratīvi teritoriāla vienība, kas sastāv no:

- Katvaru pagasta (124,86 km²)
- Limbažu pagasta (228 km²)
- Limbažu pilsētas (8,9947 km²)
- Pāles pagasta (146 km²)
- Skultes pagasta (14 647,3 ha)
- Umurgas pagasta (189,66 km²)
- Vidrižu pagasta (106,2 km²)
- Viļķenes pagasta (225,2 km²).

Pašvaldības administratīvais centrs ir Limbažu pilsēta.

Novada teritorija - 1170 km².

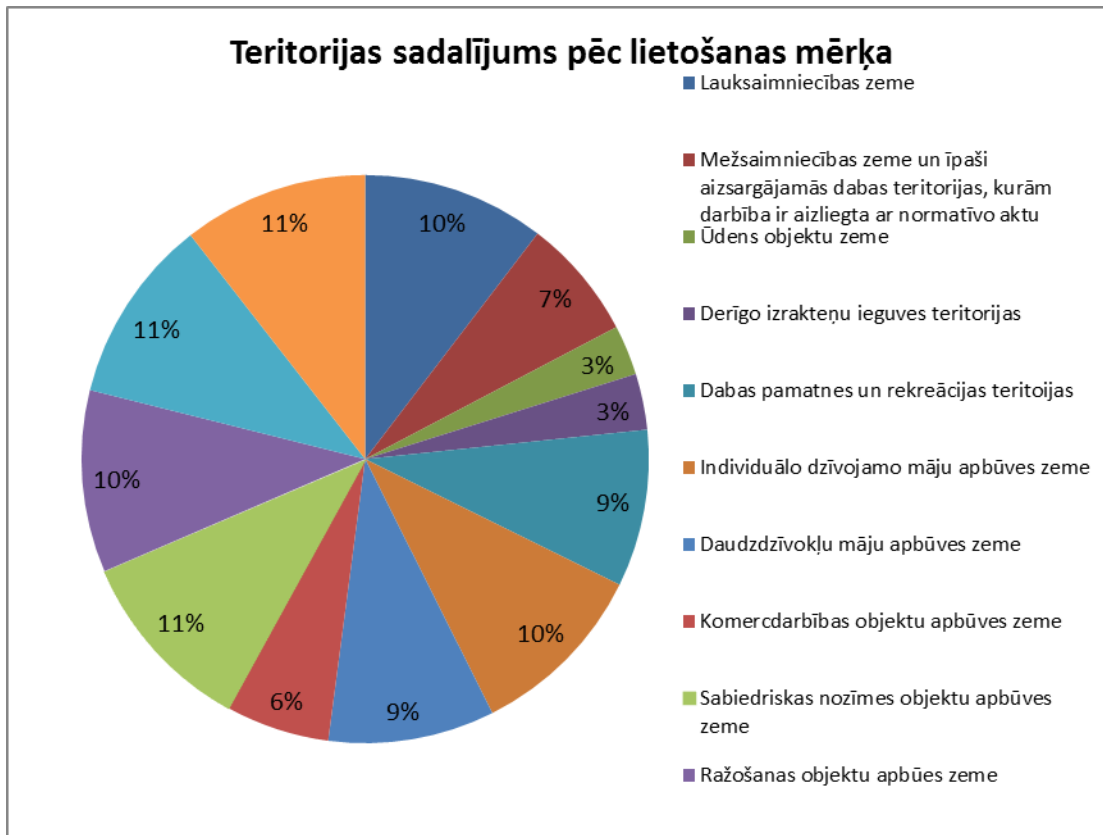

2.3. Pašvaldības pārvalde

Saskaņā ar likumu „Par pašvaldībām”, Limbažu novada pašvaldība veic šādas funkcijas:

- organizē iedzīvotājiem komunālos pakalpojumus (ūdensapgāde un kanalizācija; siltumapgāde; sadzīves atkritumu apsaimniekošana; notekūdeņu savākšana, novadīšana un attīrīšana)
- gādā par teritorijas labiekārtošanu un sanitāro tīrību (ielu, ceļu un laukumu būvniecība, rekonstruēšana un uzturēšana; ielu, laukumu un citu publiskai lietošanai paredzēto teritoriju apgaismošana; parku, skvēru un zaļo zonu ierīkošana un uzturēšana; atkritumu savākšanas un izvešanas kontrole; pretplūdu pasākumi; kapsētu un beigto dzīvnieku apbedīšanas vietu izveidošana un uzturēšana);
- gādā par iedzīvotāju izglītību;
- rūpējas par kultūru un sekmē tradicionālo kultūras vērtību saglabāšanu un tautas jaunrades attīstību;
- nodrošina veselības aprūpes pieejamību, kā arī veicina iedzīvotāju veselīgu dzīvesveidu un sportu;
- nodrošina iedzīvotājiem sociālo palīdzību un veic citus uzdevumus.

Limbažu novada pašvaldības **dome** sastāv no 15 deputātiem.

Dome strādā **4 komitejās:**

- finanšu komitejā 9 locekļu sastāvā
- teritorijas attīstības komitejā 7 locekļu sastāvā
- sociālo un veselības jautājumu komitejā 7 locekļu sastāvā
- izglītības, kultūras un sporta jautājumu komitejā 7 locekļu sastāvā.

Pašvaldības **administrācija** sastāv no:

- Administratīvās nodaļas
- Finanšu nodaļas
- Juridiskās nodaļas
- Attīstības nodaļas
- Nekustamā īpašuma un teritoriālā plānojuma nodaļas
- Pašvaldības īpašumu apsaimniekošanas nodaļas
- Izglītības nodaļas
- Kultūras nodaļas
- Sabiedrisko attiecību nodaļas
- Informācijas tehnoloģiju nodaļas
- Limbažu novada tūrisma informācijas centra
- Pašvaldības policijas.

Pašvaldības padotībā atbilstoši tās apstiprinātiem nolikumiem ir šādas Limbažu novada pašvaldības **iestādes:**

- Limbažu novada ģimnāzija
- Limbažu 3.vidusskola
- Limbažu sākumskola
- Baumaņu Kārļa Viļķenes pamatskola
- Skultes sākumskola
- Pāles pamatskola
- Umurgas pamatskola
- Lādezera pamatskola
- Vidrižu pamatskola
- Katvaru speciālā internātpamatskola
- Limbažu pilsētas 1.pirmsskolas izglītības iestāde „Buratīno”
- Limbažu pilsētas 2.pirmsskolas izglītības iestāde „Kāpēcītis”
- Limbažu pilsētas 3.pirmsskolas izglītības iestāde „Spārīte”
- Viļķenes pirmsskolas izglītības iestāde
- „Zīļuks” pirmsskolas izglītības iestāde
- Ozolaines pirmsskolas izglītības iestāde
- Limbažu bērnu un jauniešu centrs
- Limbažu pilsētas konsultatīvais bērnu centrs
- Limbažu mūzikas skola
- Limbažu mākslas skola
- Limbažu Galvenā bibliotēka

- Limbažu Bērnu bibliotēka
- Viļķenes bibliotēka
- Vitrupes bibliotēka
- Skultes bibliotēka
- Straumes bibliotēka
- Stienes bibliotēka
- Pāles bibliotēka
- Ārciema bibliotēka
- Katvaru bibliotēka
- Pociema bibliotēka
- Lādezera bibliotēka
- Lādes bibliotēka
- Vidrižu bibliotēka
- Bīriņu bibliotēka
- Umurgas bibliotēka
- Limbažu kultūras nams
- Viļķenes kultūras nams
- Pāles kultūras nams
- Pociema kultūras nams
- Umurgas kultūras nams
- Sporta un kultūras centrs „Vidriži”
- Skultes kultūras integrācijas centrs
- Limbažu pagasta sabiedriskais centrs „Lādes Vītoli”
- Sabiedriskais centrs „Bīriņi”
- Limbažu muzejs
- Pāles novadpētniecības muzejs
- Bārdu dzimtas muzejs „Rumbiņi”
- Emila Melngaiļa muzejs
- Ķirbižu vides izglītības centrs
- Sociālais dienests
- Sociālais aprūpes centrs – pansionāts „Pērle”
- Veco ļaužu mītne „Cerība”
- Bērnu sociālās aprūpes un sociālās rehabilitācijas centrs „Umurga” Ģimenes atbalsta centrs.

Pašvaldība un Salacgrīvas novada pašvaldība izveidojusi **kopīgu iestādi** – Limbažu un Salacgrīvas novadu sporta skolu, kas darbojas saskaņā ar domju apstiprinātu nolikumu.

Pašvaldības padotībā atbilstoši tās apstiprinātam nolikumam ir **pašvaldības aģentūra** „Aģentūra Lielezera un Dūņezera apsaimniekošanai” (ALDA).

Pašvaldība ir kapitāldaļu turētāja šādās **pašvaldības kapitālsabiedrībās**:

- SIA „Namsaimnieks”
- SIA „Limbažu siltums”

- Limbažu pilsētas sabiedrība ar ierobežotu atbildību „Limbažu komunālserviss”;
- SIA „Katrīna”.

Pašvaldība ir kapitāldaļu turētāja šādās **publiski privātajās kapitālsabiedrībās**:

- SIA „Limbažu slimnīca”
- AS „CATA”
- SIA „Olimpiskais centrs „Limbaži””
- SIA „Ziemeļvidzemes atkritumu apsaimniekošanas organizācija” (ZAAO).

Pašvaldība ir šādu **biedrību un nodibinājumu biedrs un /vai dibinātājs**:

- biedrība „Latvijas Pašvaldību savienība”
- biedrība „Vidzemes lauku partnerība “Brasla””
- Latvijas Pašvaldību izpilddirektoru asociācija
- Latvijas bāriņtiesu darbinieku asociācija
- biedrība „Jūrkante”
- nodibinājums „Lādes inovācijas un attīstības fonds”.

Pašvaldībā ir izveidotas **īpaša statusa institūcijas**, kurām saskaņā ar likumu vai attiecīgās institūcijas nolikumu ir noteikta īpaša kompetence, atšķirīga padotība:

- Limbažu pilsētas bāriņtiesa
- Limbažu pagasta, Viļķenes pagasta un Pāles pagasta bāriņtiesa
- Katvaru pagasta un Umurgas pagasta bāriņtiesa
- Skultes pagasta un Vidrižu pagasta bāriņtiesa
- Dzimtsarakstu nodaļa.

Pašvaldības sniegto pakalpojumu pieejamību pašvaldības teritorijā nodrošina šādas vietējās pārvaldes, kas ir Limbažu novada pašvaldības **struktūrvienības**:

- Katvaru pagasta pārvalde
- Limbažu pagasta pārvalde
- Limbažu pilsētas pārvalde
- Pāles pagasta pārvalde
- Skultes pagasta pārvalde
- Umurgas pagasta pārvalde
- Vidrižu pagasta pārvalde
- Viļķenes pagasta pārvalde.

Pašvaldībā darbojas šādas **komisijas**:

- Vēlēšanu komisija
- Administratīvā komisija
- Limbažu pilsētas Zemes komisija
- Dzīvojamo māju privatizācijas komisija
- Pašvaldības īpašuma privatizācijas un atsavināšanas komisija
- Iepirkumu komisija
- Deklarētās dzīvesvietas anulēšanas un dzīvokļu jautājumu risināšanas komisija

- Pirmsskolas izglītības iestāžu vietu sadales komisija
- Būvvalde
- Būvju pieņemšanas ekspluatācijā komisija
- Pašvaldības īpašumu novērtēšanas komisija
- Izsoļu komisija
- Interesu izglītības un pieaugušo neformālās izglītības licencēšanas komisija
- Sociālo jautājumu komisija
- Pasažieru komercpārvaldījumu licencēšanas komisija
- Interesu izglītības programmu izvērtēšanas un valsts mērķdotācijas sadales komisija;
- Limbažu un Salacgrīvas novadu sporta skolas Uzraudzības padome
- Limbažu novada pedagoģiski medicīniskā komisija
- Limbažu novada civilās aizsardzības komisija.

Pašvaldībā darbojas šādas **padomes**:

- Uzņēmēju konsultatīvā padome
- Limbažu novada Jauniešu dome
- Limbažu pilsētas iedzīvotāju padome
- Katvaru pagasta iedzīvotāju padome
- Viļķenes pagasta iedzīvotāju padome
- Vidrižu pagasta iedzīvotāju padome
- Pāles pagasta iedzīvotāju padome
- Limbažu pagasta iedzīvotāju padome
- Skultes pagasta iedzīvotāju padome
- Umurgas pagasta iedzīvotāju padome.

Personāls:

2011.gadā Limbažu novada pašvaldībā strādā 238 darbinieki, administrācijas darbinieki 107 (no tiem 24 vīrieši un 83 sievietes), komunālajā saimniecībā – 75, pašvaldības iestāžu vadītāji – 56. Gada laikā darba tiesiskās attiecības pārtrauktas ar 25 darbiniekiem, bet nodibinātas ar 14 darbiniekiem. 1 darbinieks atradās bērna kopšanas atvaļinājumā. 63 administrācijas darbiniekiem ir augstākā izglītība, 8 darbinieki turpina studijas augstākās izglītības iestādēs, 36 darbiniekiem ir vidējā vai vidējā speciālā izglītība.

Limbažu novada pašvaldības iepirkumu komisija 2011.gadā Publisko iepirkumu likumā noteiktajā kārtībā veikusi **58 iepirkumus**, no tiem 17 veikti decentralizēti, 41 - centralizēti.

Iepirkuma (iepirkuma procedūras) veids	Decentralizēti veikto iepirkumu skaits	Centralizēti veikto iepirkumu skaits	Kopā
Būvdarbu iepirkumi			
Atklāts konkurss	1	3	4
Iepirkums Publisko iepirkumu likuma 8.panta kārtībā	2	6	8
Piegāžu iepirkumi			
Atklāts konkurss		5	5
Iepirkums Publisko iepirkumu likuma 8.panta kārtībā	1	14	15
Pakalpojumu iepirkumi			
Atklāts konkurss	2	2	4
Iepirkums Publisko iepirkumu likuma 8.panta kārtībā	8	9	17
Iepirkums Publisko iepirkumu likuma 8.panta 1.daļas kārtībā	3	2	5

3. Finanšu resursi un pašvaldības darbības rezultāti

3.1. Pašvaldības budžets

Budžets ir novada domes finansiālās darbības pamatdokuments un finanšu instruments, ar kuru tā nodrošina savu autonomo funkciju izpildi, kā arī veic ekonomisko un sociālo vajadzību sabalansēšanu ar finansiālajām iespējām. Tas sastāv no pamatbudžeta, speciālā budžeta un ziedojumu un dāvinājumu budžeta, kuri apstiprināti ar saistošajiem noteikumiem.

Ieņēmumi

Limbažu novada pašvaldības 2011.gada konsolidētā budžeta ieņēmumi ir Ls 10 566 567, kopumā pārskata gadā ieņēmumi izpildījās 105,17% apmērā no 2011.gada ieņēmumu plāna ar izmaiņām. Budžeta ieņēmumus veido saskaņā ar nodokļu likumdošanu iekasētie un saņemtie nodokļi, valsts un pašvaldību nodevas un citi maksājumi pašvaldības budžetā, pašvaldības iestāžu ieņēmumi no sniegtajiem maksas pakalpojumiem, kā arī saņemtie transferti starp dažādiem budžeta veidiem un saņemtās dotācijas un mērķdotācijas no citiem budžeta veidiem.

Pamatbudžeta ieņēmumi pārskata gadā attiecībā pret iepriekšējo gadu ir palielinājušies par Ls 27 520, lai gan ieņēmumi no iedzīvotāju ienākuma nodokļa ir samazinājušies par Ls 7 593, tomēr ir palielinājušies ieņēmumi no nekustamā īpašuma nodokļa par Ls 105 055. Pārskata gadā iekasēts nekustamā īpašuma nodoklis ir Ls 668 782, kas ir 102,23% no 2011.gada nekustamā īpašuma nodokļa plāna ar izmaiņām. Nekustamā īpašuma nodokļa pārpilde pret plānu daļēji skaidrojama ar nekustamā īpašuma nodokļa iemaksām par iepriekšējiem gadiem, kas kopumā 2011.gadā tika iekasēta LVA 75 048 apmērā. Iekasētais nekustamā īpašuma nodoklis veido 6,33% no visiem Limbažu novada pašvaldības 2011.gada konsolidētā budžeta ieņēmumiem.

Pārskata gadā saņemtais iedzīvotāju ienākuma nodoklis ir Ls 4 353 332, kas ir 103,15% no 2011.gada iedzīvotāju ienākuma nodokļa ieņēmumu plāna ar izmaiņām. 2011.gadā garantēti tika 96% no pašvaldībai novadītā iedzīvotāju ienākuma nodokļa, ko, pamatojoties uz finanšu ministra rīkojumu, kompensē no valsts pamatbudžetā ieskaitāmās iedzīvotāju ienākuma nodokļa daļas, gadījumā, ja nodokļa izpilde nepildās atbilstoši prognozei, tādēļ pašvaldība plānoja ieņēmumus no iedzīvotāju ienākuma nodokļa ievēroja piesardzības principu un sākotnēji iepļānoja ieņēmumus 96% apmērā no pašvaldībai novadītā iedzīvotāju ienākuma nodokļa. Pārskata gadā, analizējot iedzīvotāju ienākuma nodokļa ieņēmumu plūsmu, nodokļa ieņēmumi tika palielināti par 10,82% no sākotnējā plāna, kā rezultātā plāns tika palielināts par Ls 412 113. Ienākumi no iedzīvotāju ienākuma nodokļa veido 41,20% no visiem Limbažu novada konsolidētā budžeta ieņēmumiem.

Ieņēmumi no pašvaldības īpašuma pārdošanas pārskata gadā izpildījās 102,07% apmērā no 2011.gada pašvaldības īpašuma pārdošanas plāna ar izmaiņām, ieņēmumu ir Ls 31 130, kas ir par Ls 5 030 vairāk kā attiecīgie ieņēmumi 2010.gadā.

Limbažu novada pašvaldības ieņēmumi no 2009.gada līdz 2012.gadam

Posteņa nosaukums	Budžeta izpilde 2009.gadā, LVL	Budžeta izpilde 2010.gadā, LVL	Budžeta izpilde 2011.gadā, LVL	Izpilde %	2012.gada plāns, LVL
A	1	2	3	4	5
IEŅĒMUMI	12 580 103	10 539 047	10 566 567	105,17	9 438 126
Nodokļu ieņēmumi	4 575 059	4 941 452	5 040 216	103,05	5 194 759
IENĀKUMA NODOKĻI	4 160 579	4 360 925	4 353 332	103,15	4 503 620
Ieņēmumi no iedzīvotāju ienākuma nodokļa	4 160 579	4 360 925	4 353 332	103,15	4 503 620
ĪPAŠUMA NODOKĻI	396 270	563 727	668 782	102,23	673 139
Nekustamā īpašuma nodoklis	396 270	563 727	668 782	102,23	673 139
Nekustamā īpašuma nodoklis par zemi	322 614	422 494	484 454	102,50	489 576
Nekustamā īpašuma nodoklis par ēkām	73 656	141 233	91 610	90,21	94 999
Nekustamā īpašuma nodoklis par mājokļiem	x	x	92 718		88 564
Nodokļi atsevišķām precēm un pakalpojumu veidiem	18 210	16 800	18 102	109,71	18 000
Nenodokļu ieņēmumi	136 733	60 448	68 097	110,17	38 708
IEŅĒMUMI NO UZŅĒMĒJDARBĪBAS UN ĪPAŠUMA	30 486	4 763	891	108,92	500
VALSTS (PAŠVALDĪBU) NODEVAS UN KANCELEJAS NODEVAS	15 212	6 605	8 179	114,14	5 900
NAUDAS SODI UN SANKCIJAS	13 066	19 533	23 093	116,63	16 750
PĀRĒJIE NENODOKĻU IEŅĒMUMI	36 113	3 447	4 804	136,21	0

IEŅĒMUMI NO VALSTS (PAŠVALDĪBU) ĪPAŠUMA IZNOMĀŠANAS, PĀRDOŠANAS UN NO NODOKĻU PAMATPARĀDA KAPITALIZĀCIJAS	41 856	26 100	31 130	102,07	15 558
Ieņēmumi no ēku un būvju īpašuma pārdošanas	11 360	21 600	15 600	100,00	9 000
Ieņēmumi no zemes, meža īpašuma pārdošanas	21 590	2 700	11 810	103,60	6 558
Ieņēmumi no pašvaldību kustamā īpašuma un mantas realizācijas	700	1 800	3 720	106,29	0
Ieņēmumi no valsts un pašvaldību īpašuma iznomāšanas	8 206	0	0	0,00	0
MAKSAS PAKALPOJUMI UN CITI PAŠU IEŅĒMUMI	521 923	503 811	606 063	103,24	536 099
Posteņa nosaukums	Budžeta izpilde 2009.gadā, LVL	Budžeta izpilde 2010.gadā, LVL	Budžeta izpilde 2011.gadā, LVL	Izpilde %	2012.gada plāns, LVL
Ieņēmumi no valūtas kursa svārstībām attiecībā uz budžeta iestāžu sniegtajiem maksas pakalpojumiem un citiem pašu ieņēmumiem	0	0	0	0,00	0
Maksa par izglītības pakalpojumiem	141 779	132 721	176 499	102,69	163 500
Ieņēmumi par dokumentu izsniegšanu un kancelejas pakalpojumiem	118	22	15	100,00	100
Ieņēmumi par nomu un īri	110 557	159 294	170 891	106,88	157 918
Ieņēmumi par pārējiem budžeta iestāžu sniegtajiem maksas pakalpojumiem	89 105	163 668	210 549	110,02	190 509
Pārējie 21.3.0.0.grupā neklasificētie budžeta iestāžu ieņēmumi par budžeta iestāžu sniegtajiem maksas pakalpojumiem un citi pašu ieņēmumi	180 364	48 106	48 109	75,30	24 072
ĀRVALSTU FINANŠU PALĪDZĪBA	16 132	6 325	3 978	94,27	0
Transferti	7 330 256	5 027 011	4 848 213	107,68	3 668 560
VALSTS BUDŽETA TRANSFERTI	2 951 085	4 795 520	4 682 020	108,29	3 562 138
PAŠVALDĪBU BUDŽETU TRANSFERTI	4 379 171	231 491	166 193	92,81	106 422
KOPĀ	12 580 103	10 539 047	10 566 567	105,17	9 438 126

Limbažu novada pašvaldības konsolidētā budžeta ieņēmumi 2011.gadā

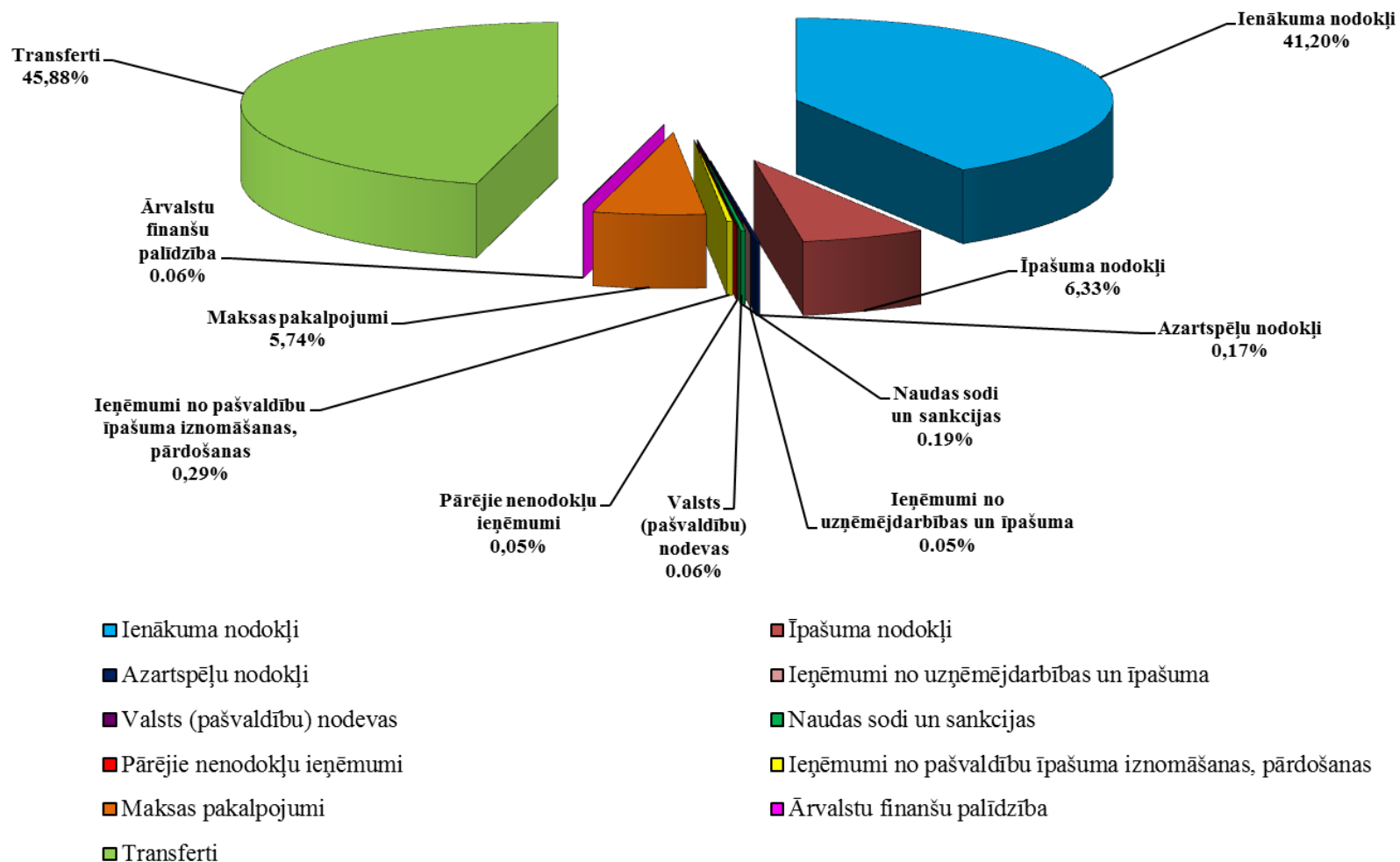

Izdevumi

Limbažu novada pašvaldības konsolidētā budžeta izdevumi atbilstoši ekonomiskās klasifikācijas kodiem no 2009.gada līdz 2012.gadam					
Posteņa nosaukums	Budžeta izpilde 2009.gadā, LVL	Budžeta izpilde 2010.gadā, LVL	Budžeta izpilde 2011.gadā, LVL	Izpilde %	2012.gada plāns, LVL
A	1	2	3	4	5
Atalgojums	5 076 271	4 167 833	4 133 243	98,69	3 554 187
Darba devēja valsts sociālās apdrošināšanas obligātās iemaksas, sociāla rakstura pabalsti un kompensācijas	1 225 724	1 035 861	1 031 091	100,00	864 382
Komandējumi un dienesta braucieni	40 715	40 048	55 747	86,57	15 757
Pakalpojumi	1 229 928	1 150 059	1 236 611	88,39	1 397 748
Krājumi, materiāli, energoresursi, preces, biroja preces un inventārs, kurus neuzskaita kodā 5000	689 320	769 326	780 382	93,88	665 833
Izdevumi periodikas iegādei	9 156	7 378	7 653	85,01	7 335
Budžeta iestāžu nodokļu maksājumi	27 128	42 086	54 589	90,31	48 873
Procentu izdevumi	243 724	310 847	320 154	99,98	242 587
Subsīdijas un dotācijas	88 727	186 114	192 093	100,00	192 318
Sociālie pabalsti	225 193	670 221	739 595	97,27	577 051
Valsts budžeta transferti, dotācijas un mērķdotācijas pašvaldībām uzturēšanas izdevumiem, pašu resursi, starptautiskā sadarbība	1 792 805	235 578	319 720	96,73	534 738

Pamatkapitāla veidošana	2 723 288	2 567 080	2 003 287	85,54	1 099 113
Dažādi izdevumi, kas veidojas pēc uzkrāšanas principa un nav klasificēti iepriekš	78	0	0	0,00	25
Valsts budžeta un pašvaldību budžetu transferti un mērķdotācijas kapitālajiem izdevumiem	0	0	13 678	100,00	0
IZDEVUMI KOPĀ	13 372 057	11 182 431	10 887 843	94,33	9 199 947

Limbažu novada pašvaldības konsolidētā budžeta izdevumi atbilstoši ekonomiskajām kategorijām no 2008.gada līdz 2011.gadam ,LVL

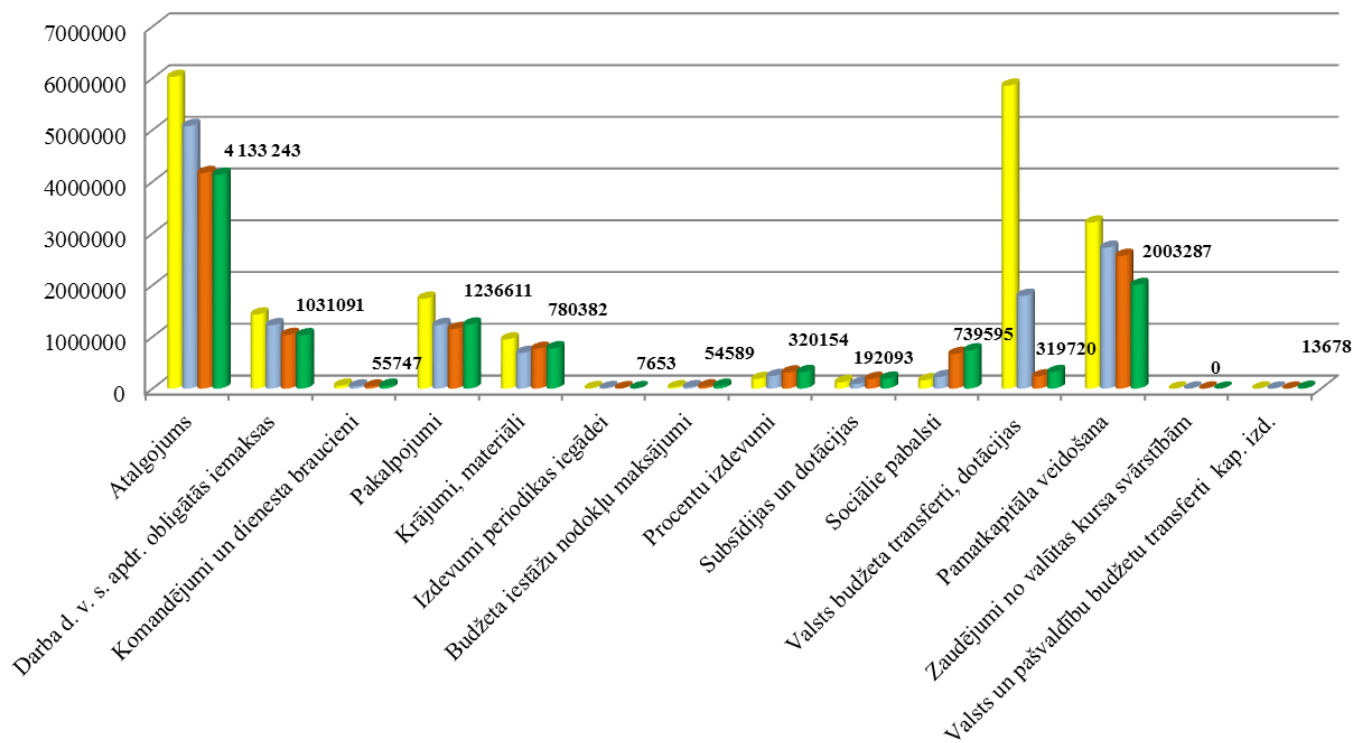

■ Budžeta izpilde 2008.gadā, LVL
 ■ Budžeta izpilde 2010.gadā, LVL

■ Budžeta izpilde 2009.gadā, LVL
 ■ Budžeta izpilde 2011.gadā, LVL

Posteņa nosaukums	Budžeta izpilde 2008.gadā	Budžeta izpilde 2009.gadā, LVL	Budžeta izpilde 2010.gadā, LVL	2011.gada budžeta plāns	2011.gada budžeta plāns ar izmaiņām	Budžeta izpilde 2011.gadā, LVL	Izpilde %
B	1	2	3	4	5	6	7
Vispārējie valdības dienesti	2166366	2195485	1638778	1511439	1337319	1315358	98,36
Izpildvara, likumdošanas vara, finanšu un fiskālā darbība, ārlietas	1729753	1892733	1085912	1029090	793913	776734	97,84
Vispārējās valdības sektora (valsts un pašvaldības) parāda darījumi	119422	134557	325404	317349	338711	335734	99,12
Vispārēja rakstura transferti starp valsts pārvaldes dažādiem līmeņiem	317191	168195	227462	165000	204695	202890	99,12
Aizsardzība	0	0	789	1000	1000	647	64,70
Civilā aizsardzība	0	0	789	1000	1000	647	64,70
Sabiedriskā kārtība un drošība	153342	113169	107326	118319	116789	113309	97,02
Polīcija	67527	36270	0	0	0	0	0,00
Ugunsdrošības, ugunsdzēsības, glābšanas un civilās drošības dienesti	3999	505	1717	2450	2584	2328	90,09
Tiesa un prokuratūras iestādes	63918	36578	55265	59866	59866	58422	97,59
Pārējie iepriekš neklasificētie sabiedriskās kārtības un drošības pakalpojumi	17898	39816	50344	56003	54339	52559	96,72
Ekonomiskā darbība	217815	179017	1067351	363866	1014975	920065	90,65
Vides aizsardzība	574734	99493	0	0	0	0	0,00
Atkritumu apsaimniekošana	15830	8373	0	0	0	0	0,00
Notekūdeņu apsaimniekošana	26968	9039	0	0	0	0	0,00
Vides piesārņojuma novēršana un samazināšana	140863	0	0	0	0	0	0,00
Pārējā citur neklasificētā vides aizsardzība	391073	82081	0	0	0	0	0,00
Pašvaldības teritoriju un mājokļu apsaimniekošana	1262306	593225	514390	1078414	1910861	1749292	91,54
Mājokļu attīstība	177024	133110	0	0	0	138	0,00
Teritoriju attīstība	978	0	0	0	0	0	0,00
Ūdensapgāde	81517	36772	9797	0	0	0	0,00
Ielu apgaismošana	70169	58098	40463	46500	46700	47550	101,82

Pārējā citur neklasificētā pašvaldību teritoriju un mājokļu apsaimniekošanas darbība	932618	365245	464130	1031914	1864161	1701604	91,28
Veselība	5632	6340	0	0	0	0	0,00
Atpūta, kultūra un reliģija	1459360	1323001	1533354	921990	1058964	1054105	99,54
Atpūtas un sporta pasākumi	136769	295514	447179	286532	298936	295611	98,89
Kultūra	1241293	991860	1086175	635458	758528	756994	99,80
Apraides un izdevniecības pakalpojumi	20388	14166	0	0	0	0	0,00
Reliģisko organizāciju un citu biedrību un nodibinājumu pakalpojumi	0	0	0	0	1500	1500	100,00
Pārējie citur neklasificētie sporta, atpūtas, kultūras un reliģijas pakalpojumi	60910	21461	0	0	0	0	0,00
Izglītība	13260258	8214551	5261950	4201234	4859373	4605402	94,77
Pirmskolas izglītība (ISCED-97 0. līmenis)	945200	2510734	826330	658411	740961	778850	105,11
Pamatizglītība, vispārējā un profesionālā izglītība (ISCED-97 1., 2. un 3. līmenis)	6018522	3656480	3566796	2711593	3326500	3056046	91,87
Līmeņos nedefinēta izglītība	781486	522977	525146	573513	535070	515227	96,29
Izglītības papildu pakalpojumi	15420	15009	58311	83551	95590	54274	56,78
Pārējā citur neklasificētā izglītība	5499630	1509351	285367	174166	161252	201005	124,65
Sociālā aizsardzība	669607	647776	1058493	1136267	1242976	1129665	90,88
Sociālā aizsardzība darbnespējas gadījumā	0	320	0	0	0	0	0,00
Atbalsts gados veciem cilvēkiem	260585	273748	202732	339534	279172	228123	81,71
Atbalsts apgādnieka zaudējuma gadījumā	0	-5247	0	0	0	0	0,00
Atbalsts ģimenēm ar bērniem	189824	162044	159911	170651	169751	151573	89,29
Atbalsts bezdarba gadījumā	0	16761	262736	141357	205299	181766	88,54
Mājokļa atbalsts	12947	17596	75461	83000	92200	78628	85,28
Pārējais citur neklasificēts atbalsts sociāli atstumtām personām	105564	112771	219966	195600	286000	294604	103,01
Pārējā citur neklasificētā sociālā aizsardzība	100687	69783	137687	206125	210554	194971	92,60

IZDEVUMI KOPĀ	19769420	13372057	11182431	9332529	11542257	10887843	94,33
----------------------	-----------------	-----------------	-----------------	----------------	-----------------	-----------------	--------------

Posteņa nosaukums	Budžeta izpilde 2008.gadā	Budžeta izpilde 2009.gadā, LVL	Budžeta izpilde 2010.gadā, LVL	2011.gada budžeta plāns	2011.gada budžeta plāns ar izmaiņām	Budžeta izpilde 2011.gadā, LVL	Izpilde %
B	1	2	3	4	5	6	7
Vispārējie valdības dienesti	2166366	2195485	1638778	1511439	1337319	1315358	98,36
Izpildvara, likumdošanas vara, finanšu un fiskālā darbība, ārietas	1729753	1892733	1085912	1029090	793913	776734	97,84
Vispārējās valdības sektora (valsts un pašvaldības) parāda darījumi	119422	134557	325404	317349	338711	335734	99,12
Vispārēja rakstura transferti starp valsts pārvaldes dažādiem līmeņiem	317191	168195	227462	165000	204695	202890	99,12
Aizsardzība	0	0	789	1000	1000	647	64,70
Civilā aizsardzība	0	0	789	1000	1000	647	64,70
Sabiedriskā kārtība un drošība	153342	113169	107326	118319	116789	113309	97,02
Policija	67527	36270	0	0	0	0	0,00
Ugunsdrošības, ugunsdzēsības, glābšanas un civilās drošības dienesti	3999	505	1717	2450	2584	2328	90,09
Tiesa un prokuratūras iestādes	63918	36578	55265	59866	59866	58422	97,59
Pārējie iepriekš neklasificētie sabiedriskās kārtības un drošības pakalpojumi	17898	39816	50344	56003	54339	52559	96,72
Ekonomiskā darbība	217815	179017	1067351	363866	1014975	920065	90,65
Vides aizsardzība	574734	99493	0	0	0	0	0,00
Atkritumu apsaimniekošana	15830	8373	0	0	0	0	0,00
Notekūdeņu apsaimniekošana	26968	9039	0	0	0	0	0,00
Vides piesārņojuma novēršana un samazināšana	140863	0	0	0	0	0	0,00
Pārējā citur neklasificētā vides aizsardzība	391073	82081	0	0	0	0	0,00
Pašvaldības teritoriju un mājokļu apsaimniekošana	1262306	593225	514390	1078414	1910861	1749292	91,54
Mājokļu attīstība	177024	133110	0	0	0	138	0,00
Teritoriju attīstība	978	0	0	0	0	0	0,00
Ūdensapgāde	81517	36772	9797	0	0	0	0,00
Ielu apgaismošana	70169	58098	40463	46500	46700	47550	101,82

Pārējā citur neklasificētā pašvaldību teritoriju un mājokļu apsaimniekošanas darbība	932618	365245	464130	1031914	1864161	1701604	91,28
Veselība	5632	6340	0	0	0	0	0,00
Atpūta, kultūra un reliģija	1459360	1323001	1533354	921990	1058964	1054105	99,54
Atpūtas un sporta pasākumi	136769	295514	447179	286532	298936	295611	98,89
Kultūra	1241293	991860	1086175	635458	758528	756994	99,80
Apraides un izdevniecības pakalpojumi	20388	14166	0	0	0	0	0,00
Reliģisko organizāciju un citu biedrību un nodibinājumu pakalpojumi	0	0	0	0	1500	1500	100,00
Pārējie citur neklasificētie sporta, atpūtas, kultūras un reliģijas pakalpojumi	60910	21461	0	0	0	0	0,00
Izglītība	13260258	8214551	5261950	4201234	4859373	4605402	94,77
Pirmskolas izglītība (ISCED-97 0. līmenis)	945200	2510734	826330	658411	740961	778850	105,11
Pamatizglītība, vispārējā un profesionālā izglītība (ISCED-97 1., 2. un 3. līmenis)	6018522	3656480	3566796	2711593	3326500	3056046	91,87
Līmeņos nedefinēta izglītība	781486	522977	525146	573513	535070	515227	96,29
Izglītības papildu pakalpojumi	15420	15009	58311	83551	95590	54274	56,78
Pārējā citur neklasificētā izglītība	5499630	1509351	285367	174166	161252	201005	124,65
Sociālā aizsardzība	669607	647776	1058493	1136267	1242976	1129665	90,88
Sociālā aizsardzība darbnespējas gadījumā	0	320	0	0	0	0	0,00
Atbalsts gados veciem cilvēkiem	260585	273748	202732	339534	279172	228123	81,71
Atbalsts apgādnieka zaudējuma gadījumā	0	-5247	0	0	0	0	0,00
Atbalsts ģimenēm ar bērniem	189824	162044	159911	170651	169751	151573	89,29
Atbalsts bezdarba gadījumā	0	16761	262736	141357	205299	181766	88,54
Mājokļa atbalsts	12947	17596	75461	83000	92200	78628	85,28
Pārējais citur neklasificēts atbalsts sociāli atstumtām personām	105564	112771	219966	195600	286000	294604	103,01
Pārējā citur neklasificētā sociālā aizsardzība	100687	69783	137687	206125	210554	194971	92,60
IZDEVUMI KOPĀ	19769420	13372057	11182431	9332529	11542257	10887843	94,33

Limbažu novada pašvaldības konsolidētā budžeta izdevumi atbilstoši funkcionālajām kategorijām 2011.gadā

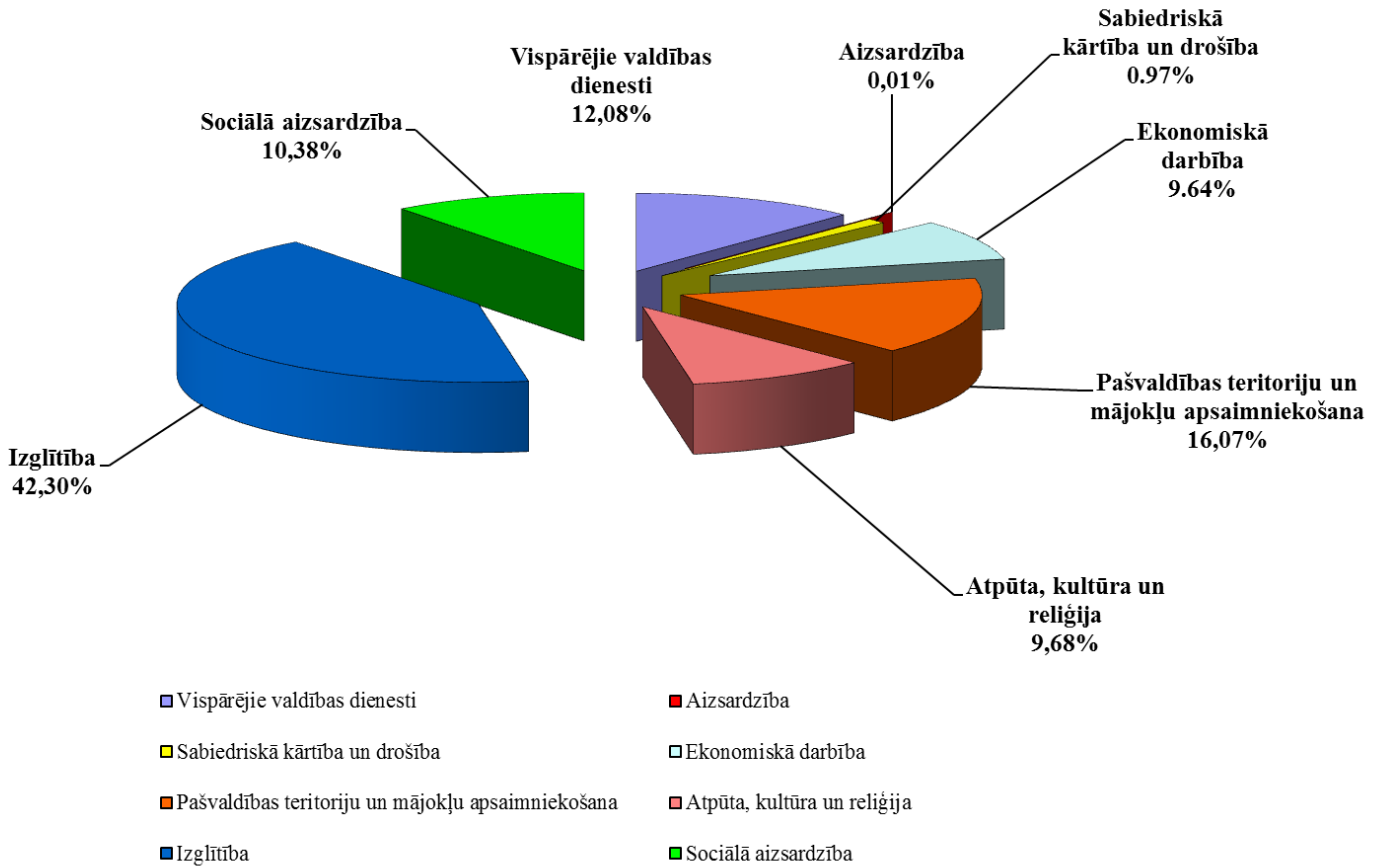

Debitori

Norēķinos par prasībām Limbažu novada pašvaldībai uzrādītas pagātnes notikumu rezultātā radušās prasības pret citām organizācijām, iestādēm vai uzņēmumiem. Paredzēts, ka attiecīgās prasības tiks saņemtas gada laikā no bilances slēgšanas datuma. Lielāko parāda daļu Ls 220 943 sastāda kavētie maksājumi par nekustamā īpašuma nodokli. Salīdzinot ar iepriekšējo gadu, parāds pieaudzis par Ls 50 605.

Aktīvs	Uz pārskata perioda beigām	Uz pārskata gada sākumu	Izmaiņas (+, -)
Debitori – kopā	409762	352370	57392
Prasības pret pircējiem un pasūtītājiem	54178	49351	4827
t.sk., prasības par pamatbudžeta norēķiniem	6458	3000	3458
pārējie pircēju un pasūtītāju parādi	47720	46351	1369
Prasības par nodokļiem NĪN	220943	170338	50605
2012.gadā saņemtais IIN par 2011.gadu.	52618	48568	4050
Uzkrātie ieņēmumi	28496	50594	-22098
Pārmaksātie nodokļi	9261	4112	5149
Prasības pret personālu	553	570	-17
Pārējās prasības	43713	28837	14876

Debitoru parādi pēc to rašanās laika

Nosaukums	1 gads	2 gadi	3-5 gadi	Vairāk kā 5 gadi	Kopā
Norēķini ar pircējiem un pasūtītājiem	13524	996		0	14520
Nekustamā īpašuma nodokļa parādi	132885	58459	14865	14734	220943
Komunālie maksājumi	12805	1927	0	0	14732
Savstarpējie norēķini starp pašvaldībām izglītībā un soc.sfērā	682	0	0	0	682
Prasības par Nodarbinātības valsts aģentūras finansējumu	5455	0	0	0	5455
Prasības par norēķiniem ar pašvaldībām un valsts iestādēm	321	0	0	0	321
Pārmaksātie nodokļi	9261	0	0	0	9261
2012.gadā saņemtais IIN par 2011.gadu	52618	0	0	0	52618
2012.gadā saņemtā PFIF dotācija par 2011.gadu	43714	0	0	0	30769
2012.gadā saņemtais GMI pabalsts par 2011.gadu	12944				12944
Vecāku maksas	18468	0	0	0	18468
Prasības pret personālu	553	0	0	0	553
Uzkrātie ieņēmumi	28496	0	0	0	28496
KOPĀ	318781	61382	14865	14734	409762

Lielāko debitoru daļu sastāda parādi, kuru rašanās laiks ir līdz vienam gadam. Tie ir parādi par nekustamā īpašuma nodokli, par komunālajiem maksājumiem, norēķini ar pircējiem un pasūtītājiem, par PFIF dotāciju iemaksām, par iedzīvotāju ienākuma nodokli. Pārmaksātos nodokļos ir ietverts Valsts sociālās apdrošināšanas obligātās iemaksas Ls 9257 un iedzīvotāju ienākuma nodoklis Ls 4. Uzkrātie ieņēmumi samazinājušies par Ls 22 098, samazinājumu un palielinājumu attiecīgi rada NĪN par zemi, par neapstrādātām lauksaimniecības zemēm, ēkām un būvēm- to aprēķins un samaksa. Pārējās prasības ir palielinājušās par Ls 14 876, kur 2012.gadā saņemtā PFIF dotācija par pārskata gadu ir Ls 30769 un GMI līmeņa pabalsta un dzīvokļa pabalsta atmaksa par 2011.gadu Ls 12944. Salīdzinot ar iepriekšējo gadu, debitori palielinājušies par 57392 Ls.

Izvērtējot gada inventarizācijas rezultātus un debitoru parādu rašanās laiku, izveidoti uzkrājumi nedrošajiem (šaubīgajiem) debitoru parādiem.

2011.gadā izvērtētie bezcerīgo debitoru parādi

Debitoru parāda veids	Atlikums uz 31.12.2011. LVL	Uzkrājumu izveidošana
Prasības par zemes nomu	4262	164
Prasības par telpu nomu	8192	757
Prasības par vecāku maksām	2585	675
Prasības par īri dzīvokļiem	3711	446
Prasības par komunālajiem maksājumiem	20334	2313
Pārējās prasības	11172	5355
Prasības pret personālu	129	16
Citi īstermiņa aizdevumi privātpersonām	697	0
KOPĀ	51082	9726

Nekustamā īpašuma nodokļa parāds, salīdzinājumā ar iepriekšējo gadu

Nodokļa nosaukums	31.12.2011.	01.01.2011.
NIN par zemi	146259	114519
NIN par ēkām un būvēm	74684	55819
Kopā	220943	170338

Kreditori

Limbažu novada pašvaldības ilgtermiņa un vidējā termiņa aizdevumu parādsaistības pavisam sastāda Ls 6 349 924,00, vēlākais atmaksas termiņš – 2037.gads. Kopā 82 kredīti.

	2011.gads	2010.gads	Izmaiņas +/-
Kredītsaistību atlikums uz gada sākumu (Ls)	6 339 151	5 228 449	+1 110 702
Saņemts kredīts (Ls)	1 298 014	1 919 330	-621 316
Atmaksāta kredīta pamatsumma (Ls)	1 287 241	808 628	+478 613
Kredītsaistību atlikums uz gada beigām (Ls)	6 349 924	6 339 151	+10773
Noslēgti līgumi par kredītu saņemšanu (gab.)	7	13	-6
Noslēgto līgumu par kredītu saņemšanu kopējā summa (Ls)	1 095 207	1 326 561	-231 354
Samaksāti procenti par kredītiem	334 824	310 067	+24757

Galvojumi

Aizņēmējs	Mērķis	Galvojuma summa uz 01.01.2011	Izsniegts galvojums 2011.gadā	Samazināts galvojums 2011.gadā	Galvojums summa uz 31.12.2011
SIA „Limbažu komunālserviss”	Projekts „Ūdenssaimniecības attīstība Austrumlatvijas upju baseinos”	77297	0	11 892	65 405
Privātpersona	Studiju kredīts	3105	0	0	3 105
Kopā		80402	0	11 892	68 10

3.2. Sociālā aizsardzība

2011. gadā Limbažu novada iedzīvotājiem sniegtas 2667 Sociālā dienesta vadītājas un sociālo darbinieku konsultācijas. Pieņemti 1245 Sociālā dienesta lēmumi par sociālās palīdzības un sociālo pabalstu piešķiršanu. Notikusi sarakste par sociālā darba jautājumiem ar 1854 fiziskām un juridiskām personām. Sociālā dienesta darbiniekiem notikušas 10 darbinieku sanāksmes par aktualitātēm un uzdevumiem sociālā darba jautājumos. Sociālo jautājumu komisija izskata jautājumus, par kuriem sociālais darbinieks vienpersoniski nav tiesīgs pieņemt lēmumu. 2011. gadā notikušas 11 komisijas sēdes.

2011. gadā Limbažu novada pašvaldībā sociālā atbalsta pasākumiem izlietoti Ls 738671.

Sociālajiem pakalpojumiem un sociālajai palīdzībai izlietotie Ls 464562, t.sk.:

- sociālajai palīdzībai Ls 434152, pabalstus saņēmušas 3354 personas;
- aprūpei mājās Ls 32437, saņēmušas 39 personas,
- sociālās aprūpes un sociālās rehabilitācijas pakalpojumiem, kurus nodrošina Sociālo pakalpojumu centrs „Limbaži” Ls 34562, pakalpojumus saņēmušas 1231 personas,
- pirktie sociālās aprūpes un sociālās rehabilitācijas pakalpojumi (pansionātos un bērnu namos) Ls 208181, pakalpojumus saņēmušas 152 personas,

Cits atbalsts:

- Sociālo un krīzes dzīvokļu uzturēšanai Ls 1452;
- Tālākizglītībai un profesionālas meistarības pilnveidei Ls 1254;
- Nevalstisko organizāciju atbalstam Ls 2659.

Sociālās palīdzības un pašvaldības pabalsti:

- GMI pabalsts Ls 283031, saņēmušas 624 ģimenes, 1563 personas;
- Mājokļa (dzīvokļa) pabalsts Ls 79710, saņēmušas 2342 personas, 900 ģimenes;
- Pabalsts brīvpusdienām un ēdināšanai Ls 49700, saņēmušas 712 personas;
- Pabalsts transportam Ls 2021, saņēmušas 47 personas;
- Pabalsts audžu ģimenēm Ls 14456, 12 personas;
- Pabalsts bāreņiem pēc pilngadības sasniegšanas mācību turpināšanai Ls 14240, saņēmušas 35 persona;
- Pabalsts sodu izcietušām personām Ls 762, saņēmušas 23 personas;

- Pabalsts bērnu izglītošanai un audzināšanai – Ls 18174 saņēmušas 190 ģimenes, 328 personas;
- Pabalsts medicīnas pakalpojumu apmaksai Ls 18174, saņēmušas 205 personas;
- Vienreizējs pabalsts ārkārtas situācijā Ls 12479; saņēmušas 167 personas;
- Citi pabalsti Ls 15606, saņēmušas 172 ģimenes; 197 personas;
- Pabalsti vientuļajiem pensionāriem un invalīdiem aprūpei Ls 3000, saņēmušas 15 personas.

Bērnu un ģimenes atbalsta nodaļa

Nodaļas darbs ir vērsts uz šādām mērķa grupām:

- Ģimenes, kurām ir grūtības bērna audzināšanā,
- Ģimenes, kuras ir nonākušas konfliktsituācijās,
- Ģimenes, kurās bērni neapmeklē skolu,
- Ģimenes, kurās bērni nesaņem pietiekamu aprūpi,
- Ģimenes, kuras nonākušas krīzes situācijās (vecāku šķiršanās, tuvinieku slimība, ģimenes nesaskaņas),
- Ģimenes, kurās kāds no ģimenes locekļiem cietis no vardarbības,
- Ģimenes, kurās ir alkohola, narkotiku, azartspēļu problēmas un citas atkarības.

Nodaļas uzskaitē sastāv 176 sociālā riska ģimenes, kurās ir 274 bērns.

Nodaļas speciālisti snieguši:

- 1763 konsultācijas (sociālā darbinieka, sociālā pedagoga, psihologa),
- 824 telefonsarunas – konsultācija,
- 435 ģimeņu apsekošanas,
- 76 speciālistu atzinumus,
- 38 bērni ievietoti krīzes centros (sniegta rehabilitācija institūcijā)
- 2 bērniem ambulatori sniegta palīdzība vardarbībā cietušiem.

Regulāri tiek rīkotas starp institūciju tikšanās ar Limbažu pilsētas bāriņtiesu, ar Bērnu tiesību aizsardzības inspektori, ar Limbažu pilsētas vidusskolām un pirmsskolas izglītības iestādēm, ar Limbažu rajona un pašvaldības policijas speciālistiem. Nodaļas darbība ir vērsta uz izglītojošiem pasākumiem vecākiem, bērniem un jauniešiem, kā arī citu institūciju speciālistiem, kas strādā ar ģimenēm un bērniem:

- lekcijas – pirmsskolas izglītības iestādēs – „Vecumposms un tā krīzes no 3 – 7 gadu vecumam”;
- televīzijas raidījums: „Kā bērnu sagatavot bērnudārzam”;
- nodarbību cikls sociāli izstumtiem cilvēkiem: „Savstarpējā saskarsme. Motivācijas veidošana darbam un jaunu zināšanu apguve”;
- sociālās uzvedības korekcijas izstrādes programma klientiem, kuriem tā nepieciešama;
- Sadarbībā ar Sarkano Krustu projekta – kampaņas realizēšana 3. – 4.klašu skolēniem „Eiropas ceļu drošība”, labdarības akcija „Tevi gaida skola” ;
- izglītojošās programmas izstrāde un realizācija Limbažu pilsētas pirmsskolas izglītības iestāžu bērnudārzu audzinātāju palīdzēm (20 cilvēkiem) ar četriem tēmu blokiem – semināru veidā: 1) bērnu tiesību aizsardzības sistēma un normatīvie akti. Vecāku un bērnu tiesības un pienākumi; 2) vardarbība pret bērnu, tās veidi un pazīmes; 3) saskarsmes veidošanas pamatprincipi atbilstoši bērna vecumposma īpatnībām; 4) ētika darba vietā – konfidencialitāte, saskarsme kolektīvā, bērnudārza audzinātājas palīdzes profesijas identitāte;

- „Džimbas drošības stundas” pirmsskolas izglītības iestādēs (apmācīti – 100 bērni);
- Iekārtoti 3 bērni no sociālā riska ģimenēm – Tilžas internātskolā.
- Vecāku izglītojošās pēcpusdienas – sociālo prasmju apgūvē.

Lai sekmētu kvalitatīvu darbu ar klientiem, centra darbinieki regulāri ceļ savu kvalifikāciju dažādos semināros:

- Atbalsta grupu vadīšana sievietēm, kuras cieš no vardarbība ģimenē;
- Sociālā darba metožu iespējamā daudzveidība Ģimenes atbalsta centros Latvijā;
- Dažādības un pret-diskriminācijas apmācību sekmēšana Latvijas reģionu skolās;
- Roku rokā bērna atbalstam;
- Sociālajiem pedagogiem par darba strukturēšanu un metodēm;
- Pozitīvās domāšanas potenciāls krīzē;
- Dusmu pārvaldīšanas programma;
- Bērns un konflikts;
- Klientu motivācijas veidošana. Darbs ar nemotivētiem klientiem.

Sociālās aprūpes centrs „Pērle”

2011. gadā Pociema pensionātā „PĒRLE” 2011. gadā īpaša vērība tika pievērsta pakalpojuma kvalitātes uzlabošanai un finansējuma izlietojuma efektivitātes palielināšanai. Pakalpojumu kvalitātes uzlabošanas pasākumi tika veikti gan infrastruktūras, gan personāla un citu pensionāta darbības nodrošināšanai izmantojamo resursu jomā.

Infrastruktūras uzlabošanai tika sagatavots un īstenots projekts „Sociālās aprūpes pakalpojumu kvalitātes paaugstināšana sociālās aprūpes centrā pensionātā „Pērle””. Tā ietvaros tika veikti renovācijas darbi pensionāta iekštelpās – vannas telpā, ēdamzālē, gaitenī, vienā dzīvojamajā istabā un virtuvē – kopsummā par Ls 8826,63, tai skaitā Ls 4080,61 tika piesaistīti no Eiropas Lauksaimniecības fonda lauku attīstībai. Attiecībā uz tālākiem infrastruktūras uzlabojumiem tika sagatavots plāns pensionāta apkārtnes labiekārtošanai. Tā rezultātā paredzēts nodrošināt klientiem uzlabotu pastaigu iespēju ārpus pensionāta.

Lai uzlabotu ēdināšanas kvalitāti un finansējuma efektīvu izmantošanu, sadarbībā ar ģimenes ārsti Airu Lelli tika izvērtēts ēdināšanas process gan no klientiem sagatavotās pārtikas kvalitātes atbilstības aspekta, gan no pavāru darba organizācijas aspekta. Balstoties veiktajā analizē, tika pārskatītas līdz tam lietotās produktu patēriņa kalkulācijas, kā arī pārskatīta pavāru darba kārtība un darba disciplīnas jautājumi. Tika izstrādātas produktu patēriņa kalkulācijas, kurās produktu enerģētiskā vērtība un sortiments atbilst pensionāta klientu specifikai. Tā rezultātā reizē ar pārtikas kvalitāti ir panākts arī pozitīvs ekonomiskais efekts – samazinās izmaksas. Tika ieviesta saņemto un patērēto produktu uzskaitē elektroniskā veidā. Pamatojoties uz nepieciešamību nodrošināt darba disciplīnas un kārtības noteikumu ievērošanu, radās nepieciešamība veikt izmaiņas personāla sastāvā – par alkohola lietošanu darba vietā un laikā tika nomainītas divas pavāres un viena aprūpētāja. Tālākai pensionāta pakalpojumu kvalitātes uzlabošanai tika izanalizēts esošais personāla sastāvs un tā atbilstība klientu vajadzībām. Rezultātā tika pieņemts

lēmums 2012.gadā palielināt pansionāta medmāsas slodzi un pieņemt uz nepilnu slodzi sociālo darbinieku.

Veikto pasākumu rezultātā ir panākta pansionāta noslogotības palielināšanās, kā arī izdevies nedaudz samazināt mēneša izmaksas, par spīti tam, ka ir pieaugušas resursu cenas.

3.3. Bāriņtiesu darbība

Skultes un Vidrižu pagastu bāriņtiesa

2011. gadā bāriņtiesas kopējais pieņemto lēmumu skaits – 25:

- par bērnu mantas pārvaldīšanu – 3
- par vecāku aprūpē esoša bērna nodošanu citas personas aprūpē Latvijā vai ārvalstīs – 0;
- par bērna aprūpes tiesību atņemšanu un atjaunošanu, par prasības sniegšanu tiesā par aizgādības tiesību atņemšanu un atjaunošanu – 8
- lēmumi (atzinumi) pēc tiesu pieprasījuma (atsevišķā aizgādība, aizgādības tiesību atņemšana pēc personas prasības, saskarsmes tiesības u.c.) – 0;
- par valsts sociālo pabalstu, atbalstu ar celiakiju slimiem bērniem, kuriem nav noteikta invaliditāte, un apgādnieka zaudējuma pensijas izmaksas pārtraukšanu vai atjaunošanu – 1
- adopcijas lietas – 3
- aizbildnības lietas – 5
- par bāreņu vai bez vecāku gādības palikušo bērnu ievietošanu ilgstošas sociālās aprūpes un sociālās rehabilitācijas institūcijās – 1
- par bērna ievietošanu audžuģimenē – 2
- par aizgādņa iecelšanu promesošo vai pazudušo personu mantai vai mantojumam, lietas par aizgādņa iecelšanu vai atlaišanu no pienākumu pildīšanas – 2

Bāriņtiesā ārpusģimenes aprūpe nodrošināta 13 bērniem, aizgādībā 4 personas.

Bāriņtiesa piedalījies 8 lietu izskatīšanā tiesās, rajona, administratīvajā, apgabaltiesā) pārstāvot nepilngadīgo un rīcībnespējīgo personu intereses.

Izskatīti 34 iedzīvotāju iesniegumi, saņemtā korespondence – 199, nosūtītā korespondence – 232.

Bāriņtiesā veiktas 104 notariālās darbības.

Katvaru un Umurgas pagastu bāriņtiesa

2011. gadā bāriņtiesas kopējais pieņemto lēmumu skaits – 17:

- par vecāku aprūpē esoša bērna nodošanu citas personas aprūpē Latvijā vai ārvalstīs – 2;
- par bērna aprūpes tiesību atņemšanu un atjaunošanu, par prasības sniegšanu tiesā par aizgādības tiesību atņemšanu un atjaunošanu – 4;
- par valsts sociālo pabalstu, atbalstu ar celiakiju slimiem bērniem, kuriem nav noteikta invaliditāte, un apgādnieka zaudējuma pensijas izmaksas pārtraukšanu vai atjaunošanu – 1;
- adopcijas lietas – 2;
- aizbildnības lietas – 3;
- bāriņtiesā ārpusģimenes aprūpe nodrošināta 12 bērniem;
- aizgādībā 1 persona;

Bāriņtiesa piedalījies 3 rajona tiesas sēdēs, pārstāvot nepilngadīgo un rīcībnespējīgo personu intereses. Vienā Latvijas Republikas Augstākā tiesas sēdē. Izskatīti 17 iedzīvotāju iesniegumi, 14 juridisko personu iesniegumi, saņemtā korespondence – 101, nosūtītā korespondence – 107.

-veiktas notariālās darbības: Katvaru pagastā - 30, Umurgas pagastā – 55.

Limbažu novadā strādā arī **Limbažu pilsētas, Limbažu, Viļķenes un Pāles pagastu bāriņtiesa.**

3.4. Sabiedriskā kārtība

Limbažu novada pašvaldības policija no 2011.gada 1.janvāra līdz 2011.gada 31.decembrim reģistrējusi 67 iesniegumus no Limbažu novada juridiskām personām un iedzīvotājiem.

Limbažu novada pašvaldības policija par izdarītiem administratīviem pārkāpumiem Limbažu novadā sastādījusi 209 administratīvā pārkāpuma protokolus, t.sk.:

- 1) Par smēķēšanu, ja to izdarījis nepilngadīgais - 11 personām;
- 2) Par alkoholisko dzērienu lietošanu vai atrašanos alkoholisko dzērienu ietekmē, ja to izdarījis nepilngadīgais - 11 personām;
- 3) Par alkoholisko dzērienu lietošanu vai atrašanos sabiedriskās vietās reibuma stāvoklī – 35 personām;
- 4) Par sīko huligānismu – 2 personām;
- 5) Par dzīvnieku turēšanas, labturības prasību pārkāpšanu – 8 personām;
- 6) Par Limbažu novada saistošo noteikumu neievērošanu – 70 personām;
- 7) Par bērnu aprūpes pienākumu nepildīšanu – 1 personai;
- 8) Par dzīvošanu bez deklarētas dzīvesvietas – 2 personām;
- 9) Par patvarību – 3 personām.

Sastādīti 66 administratīvā pārkāpuma protokoli par stāvēšanas un apstāšanās noteikumu pārkāpumiem. Izteikti vairāk kā 510 mutiski aizrādījumi par izdarītajiem administratīvajiem pārkāpumiem. Sastādīti 48 apskates protokoli, izrakstīti 15 rakstiski brīdinājumi, pieņemti rakstiski paskaidrojumi no 212 personām. Saņemti un apkalpoti 738 personu izsaukumi, t.sk., 295 izsaukumi no Valsts policijas Vidzemes reģiona pārvaldes Limbažu iecirkņa.

Aizturētas un nogādātas savās dzīvesvietās 56 personas.

Pašvaldības policijai ar valsts policiju notika 324 stundas kopīgas dežūras, kuru laikā par dažādiem administratīviem pārkāpumiem tika sastādīti administratīvā pārkāpuma protokoli, t.sk.:

- 1) Kontrolējām personas ar tiesas spriedumu piespriesto papildsodu – policijas kontrole, kuriem nakts laikā jāatrodas savās dzīvesvietās;
- 2) Kopā ar nepilngadīgo lietu inspektoriem kontrolējām nepilngadīgos, lai neklaiņotu nakts laikā un pārbaudījām vai lietojuši alkoholu;
- 3) Kontrolējām autovadītājus, velobraucējus;
- 4) Gājējus par atstarotāju lietošanu dienakts tumšajā laikā;
- 5) Par citu sabiedriskās kārtības noteikumu pārkāpšanu.

Veikti profilaktiskie reidi kopā ar Valsts policijas darbiniekiem, PVD (pārtikas veterinārais dienests), valsts robežsardzes darbiniekiem, bāriņtiesu, bērnu un ģimenes atbalsta centru, sociālo dienestu.

Pašvaldības policija sadarbojoties ar PVD ir veikusi kopīgus reidus par noteikumu ievērošanu tirgos. Saņemot informāciju no Limbažu novada iedzīvotājiem par dzīvnieku turēšanas noteikumu pārkāpumiem, pašvaldības policija kopīgi ar PVD vairākkārtīgi izbrauca uz notikumu vietām.

Regulāri sniegts atbalsts Limbažu novada bāriņtiesai, bērnu un ģimenes atbalsta centram, sociālajam un veselības dienestam. Sniedzot atbalstu bāriņtiesai no ģimenes izņemts 1 bērns, kuru ar pašvaldības policijas dienesta automašīnu nogādāja bērnu namā Rīgā un 1 bērns izņemts no vecvecāku ģimenes, kuru nogādāja pie mātes. NMP (Neatliekamā medicīniskā palīdzība) sniegta palīdzība, kopā izbraucot uz 13 izsaukumiem pie psihiski slimām personā. Kopā ar NMP ir vestas 4 psihiski slimas personas uz Strenču psihiatrisko slimnīcu, kā arī 1 persona Strenču psihiatriskajā slimnīcā nogādāta ar pašvaldības policijas dienesta automašīnu.

Aizturēta un nodota Valsts policijas darbiniekiem 1 bezvēsts prombūtnē esoša persona – Bulgārijas pilsonis.

Veikti pasākumi 94 gadus vecas bezvēsts pazudušas sievietes meklēšanā Skultes pagasta „Kursīši”, kā arī viņas atrašana un nogādāšana ārstniecības iestādē.

3.5. Izglītība

Izglītības darbu koordinē Limbažu novada pašvaldības Izglītības nodaļa.

Limbažu novadā pirmsskolas izglītība tiek organizēta 6 pirmsskolas izglītības iestādēs:

- Limbažu 1.pirmsskolas izglītības iestāde „Buratīno”
- Limbažu 2.pirmsskolas izglītības iestāde „Kāpēcītis”
- Limbažu 3.pirmsskolas izglītības iestāde „Spārīte”
- Ozolaines pirmsskolas izglītības iestāde
- Umurgas pirmsskolas izglītības iestāde „Zīļuks”
- Viļķenes pirmsskolas izglītības iestāde
- 5 pamatskolu (Lādezera pamatskola, Pāles pamatskola, Skultes sākumskola, Vidrižu pamatskola, Fr. Bārdas Pociema pamatskola (līdz 2011.gada 31.augustam) pirmsskolas izglītības grupās.

Kopā pirmsskolas izglītības iestādes apmeklē 791 izglītojamie, no tiem piecgadīgie un sešgadīgie - 345. Pirmsskolu izglītības iestāžu piedāvātās izglītības programmas ir: "Pirmsskolas izglītības programma" un „Piecgadīgo un sešgadīgo bērnu obligātās pirmsskolas izglītības programma". Pirmsskolas izglītības iestādēs strādā pedagogi ar augstāko pedagoģisko izglītību. Sekmīgi tiek koordinēts iestāžu metodiskais darbs. Iestādēs ir atbilstoša materiāli metodiskā bāze izglītības procesa nodrošināšanai. Pirmsskolas izglītības nodrošinājums atbilst novada pieprasījumam pašreizējā ekonomiskā situācijā. Pirmsskolas izglītības iestādes sadarbojas un izmanto Limbažu bērnu konsultatīvā centra speciālistu pakalpojumus, tai skaitā, logopēdu un psihologu.

Limbažu novadā ir daudzveidīgs pamatizglītības piedāvājums. Uz 2010./2011. mācību gada 1.septembri novadā ir 11 izglītības iestādes ar kopējo skolēnu skaitu - 1495, kurās tiek realizēta pamatizglītības programma 1.-9.klasei, tās ir:

- Limbažu 1.vidusskola
- Limbažu 3.vidusskola
- Lādezera pamatskola
- Pāles pamatskola
- Friča Bārdas Pociema pamatskola (pastāv līdz 2011.gada 31.augustam)
- Umurgas pamatskola
- Vidrižu pamatskola
- Baumaņu Kārļa Viļķenes pamatskola.

Pamatizglītības pirmā posma (no 1. - 4.klasei) programmu realizē:

- Skultes sākumskola.

Pamatizglītības otrā posma 7. - 9. klasei programmu īsteno 2 izglītības iestādes:

- Limbažu 2.vidusskola (pastāv līdz 2011. gada 31. augustam)
- Limbažu Jauniešu un pieaugušo vakara (maiņu) vidusskola (pastāv līdz 2011. gada 31. augustam).

Pedagoģiskās korekcijas pamatizglītības programmu (5.–9. klasei) realizē Limbažu 2.vidusskola (līdz 2011. gada 31. augustam) un Limbažu Jauniešu un pieaugušo vakara (maiņu) vidusskola (līdz 2011. gada 31. augustam). Pamatizglītības 2.posma (7.- 9. klasei) profesionāli orientētā virziena pedagoģiskās korekcijas izglītības programmu realizē Limbažu 2.vidusskola (līdz 2012. gada 31. augustam).

Speciālās pamatizglītības programma izglītojamajiem ar garīgās attīstības traucējumiem un profesionālās pamatizglītības programmas realizē:

- Katvaru speciālā internātpamatskola.

Ar 2011. gada 1. septembri notiek Limbažu pilsētas skolu reorganizācija. Tiek izveidota Limbažu sākumskola (297 skolēni) un Limbažu novada ģimnāziju. Reorganizē Limbažu 2. vidusskolu, kura tiek pievienota Limbažu 3. vidusskolai, un Limbažu Jauniešu un pieaugušo vakara (maiņu) vidusskolu, kuru pievieno Limbažu 3. vidusskolai kā patstāvīgu struktūrvienību.

2011. gada 31.augustā nepietiekama skolēnu skaita dēļ tiek likvidēta Friča Bārdas Pociema pamatskola. Tās pamatskolas pirmsskolas izglītības grupa tiek pievienota Umurgas pirmsskolas izglītības iestādei „Zīlūks”, bet atrašanās vieta ir Katvaru pagasta Pociemā, Liepu ielā 5.

2010./2011.mācību gadā 9. klasē mācās 251 skolēns. Limbažu novada pašvaldībā tiek nodrošināta objektīva 9. klašu valsts pārbaudes darbu centralizēta organizēšana, norise un eksāmenu darbu vērtēšana.

Limbažu novada 3., 6., 9. 12. klašu skolēnu sasniegumi (necentralizēto eksāmenu) valsts pārbaudes darbos.

Kompleksā ieskaite 3. klasēm 2010./2011. m.g.

Uzdevumu izpilde Limbažu novada skolās

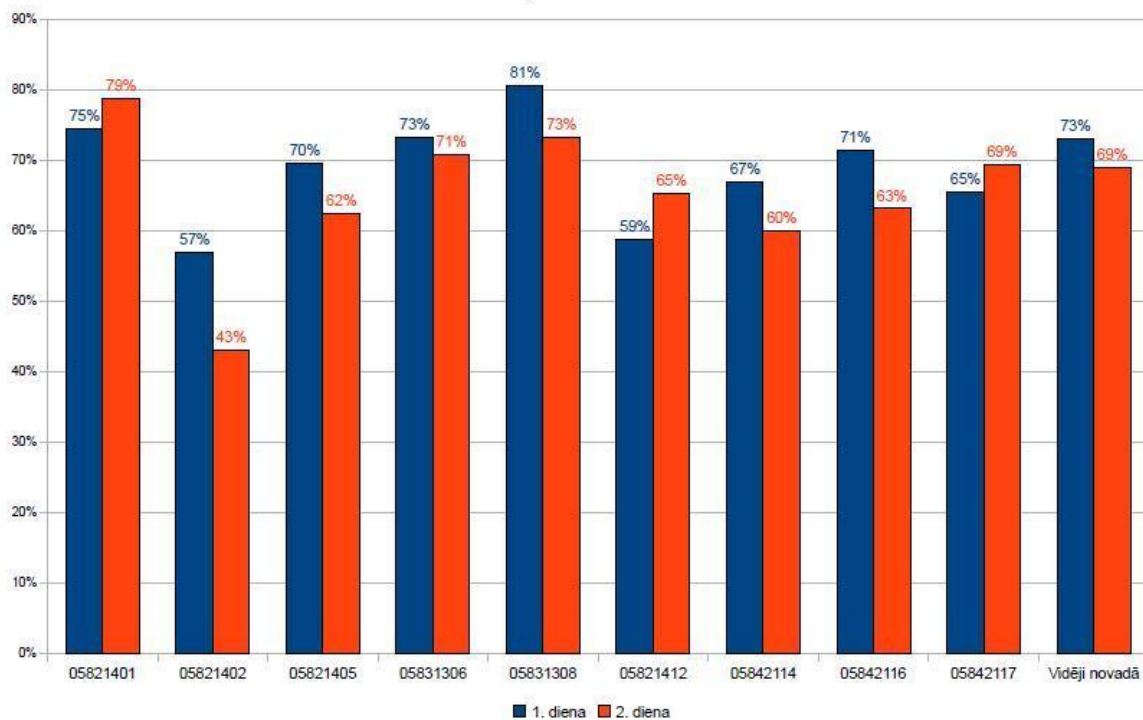

Kompleksā ieskaite 3. klasēm 2010./2011. m.g.

Balles Limbažu novada

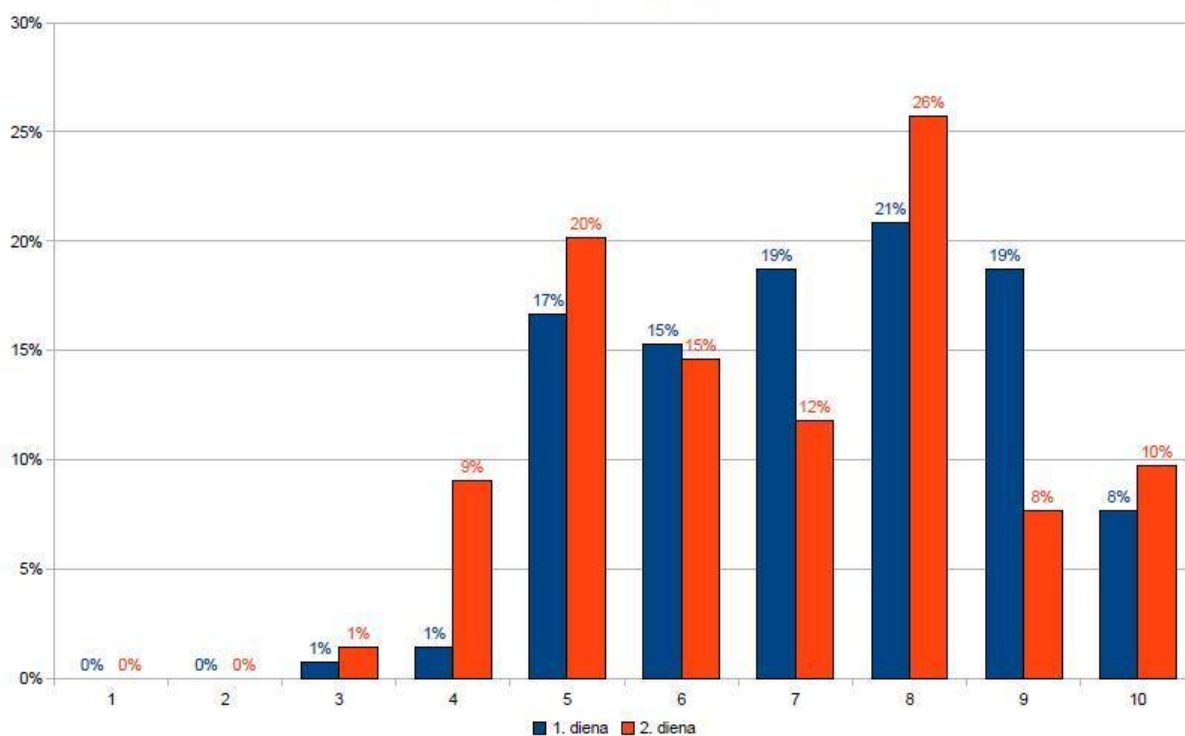

Ieskaites 6. klasēm 2010./2011. m.g.

Uzdevumu izpilde Limbažu novada skolās

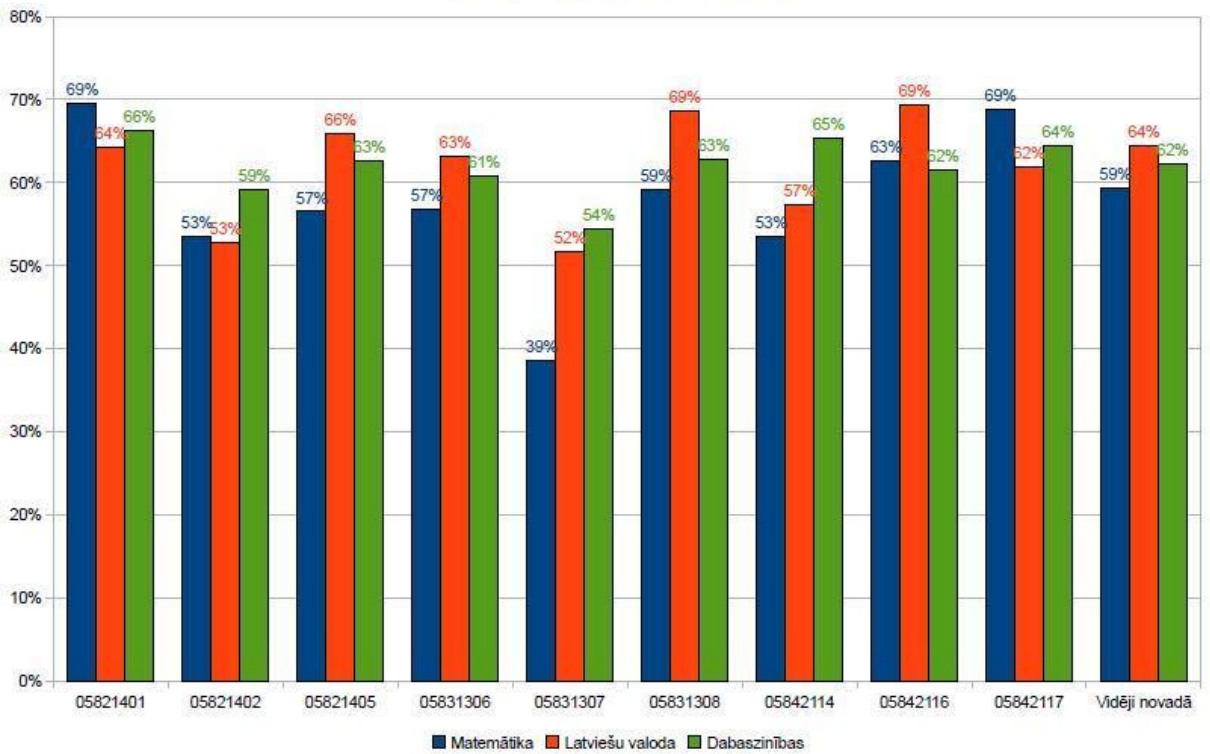

Ieskaites 6. klasēm 2010./2011. m.g.

Balles Limbažu novadā

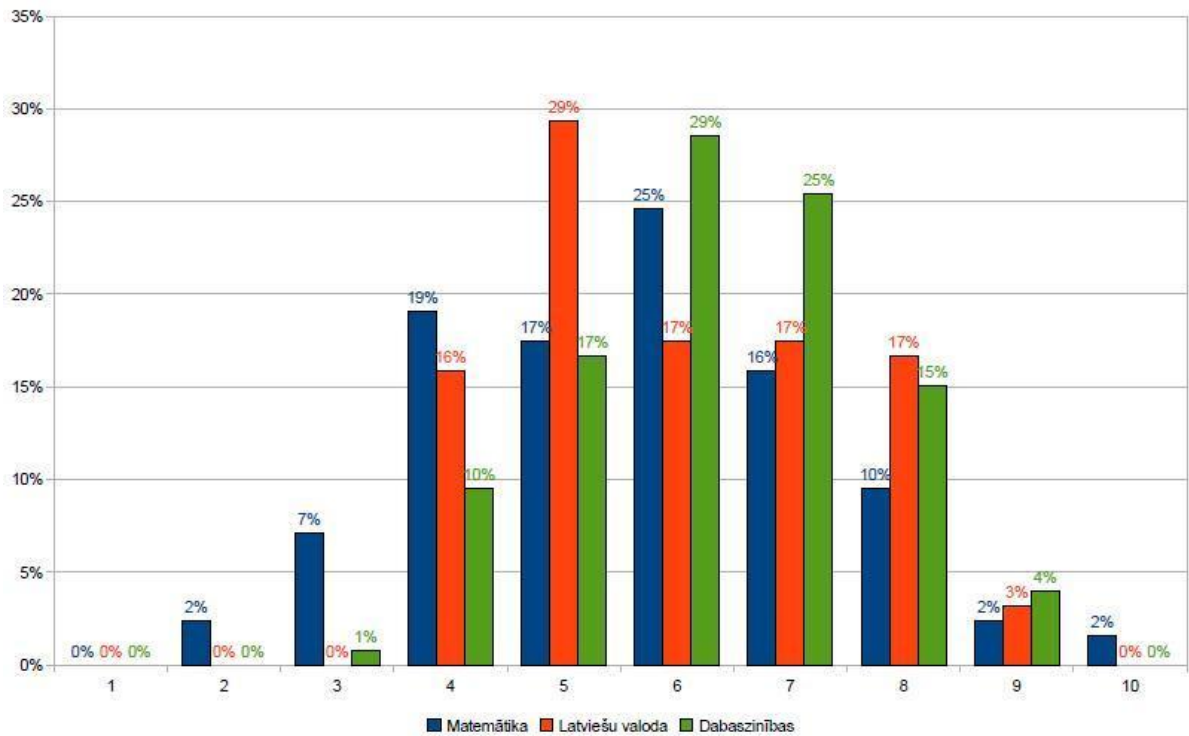

Uzdevumu izpilde Limbažu novada skolās
Eksāmens angļu valodā 9. klasēm 2010./2011. m.g.

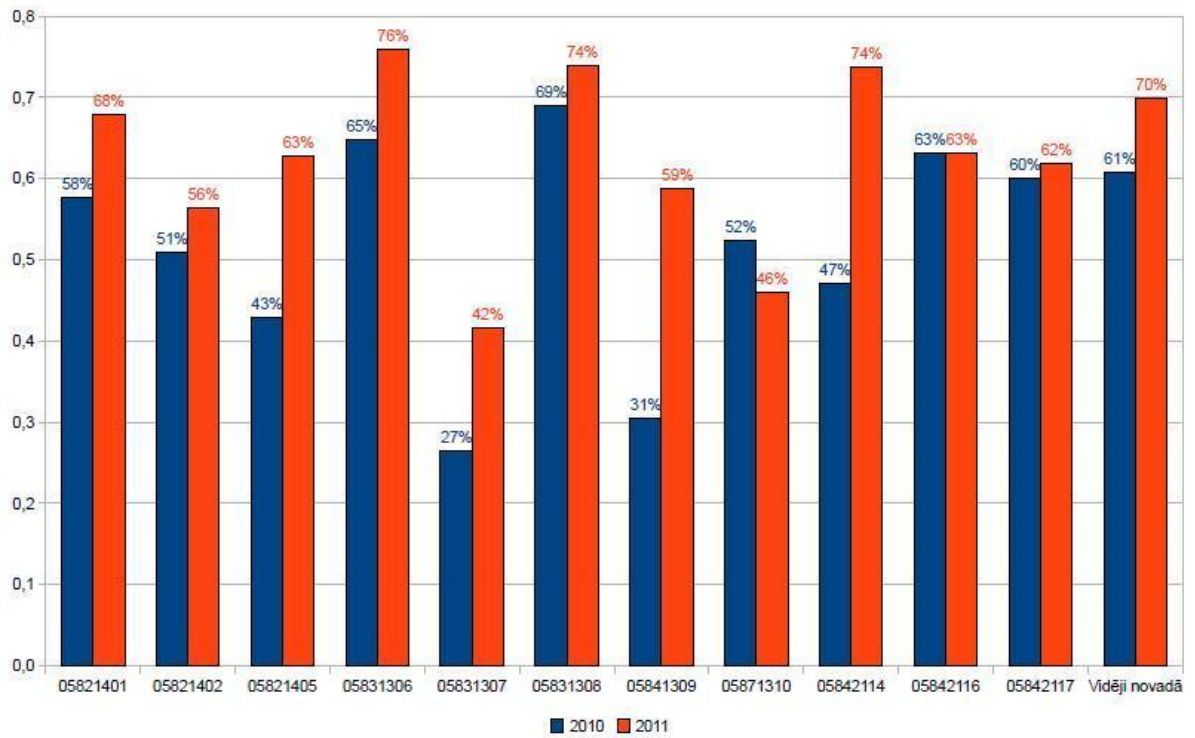

Balles Limbažu novada
Eksāmens angļu valodā 9. klasēm 2010./2011. m.g.

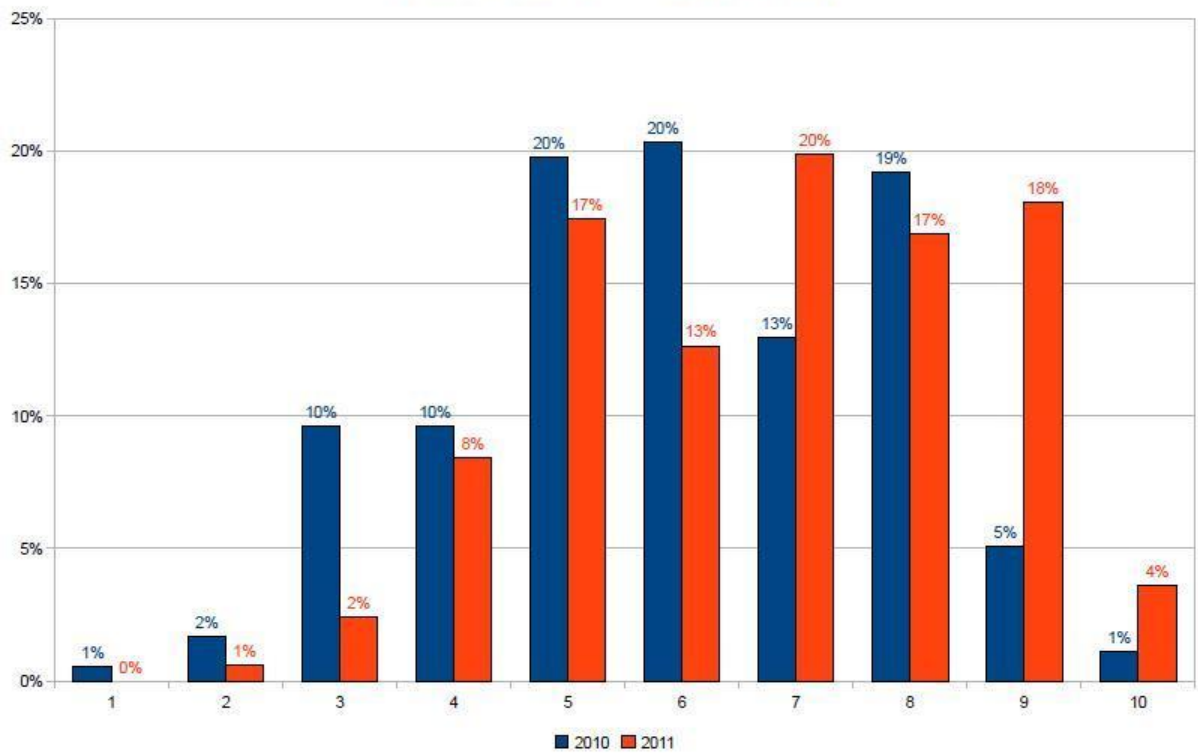

Uzdevumu izpilde Limbažu novada skolās
Eksāmens latviešu valodā 9. klasēm 2010./2011. m.g.

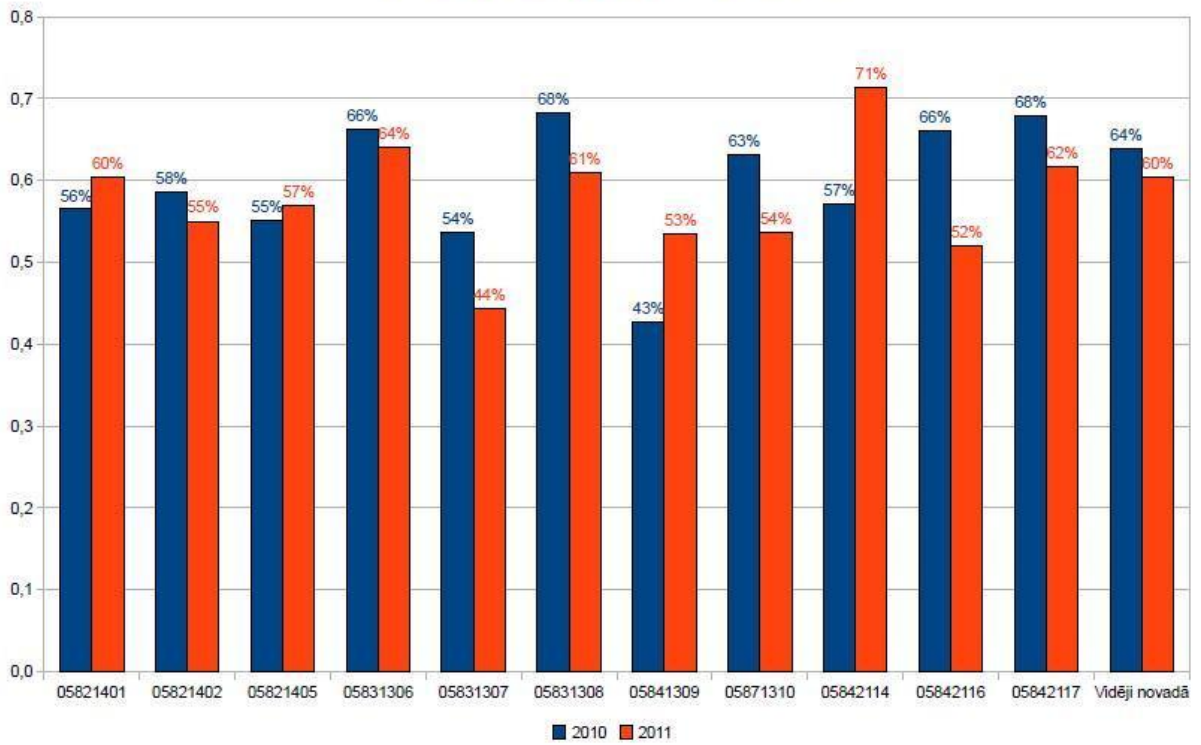

Balles Limbažu novada
Eksāmens latviešu valodā 9. klasēm 2010./2011. m.g.

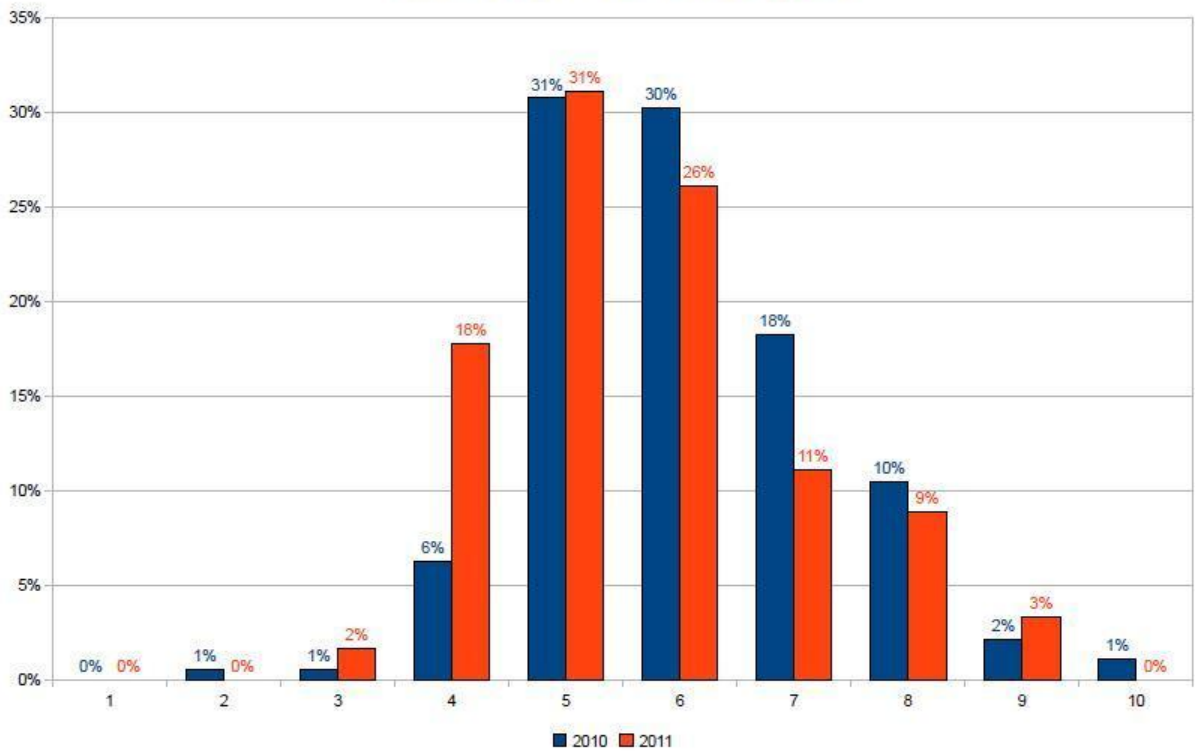

Uzdevumu izpilde Limbažu novada skolās

Eksāmens matemātikā 9. klasēm 2010./2011. m.g.

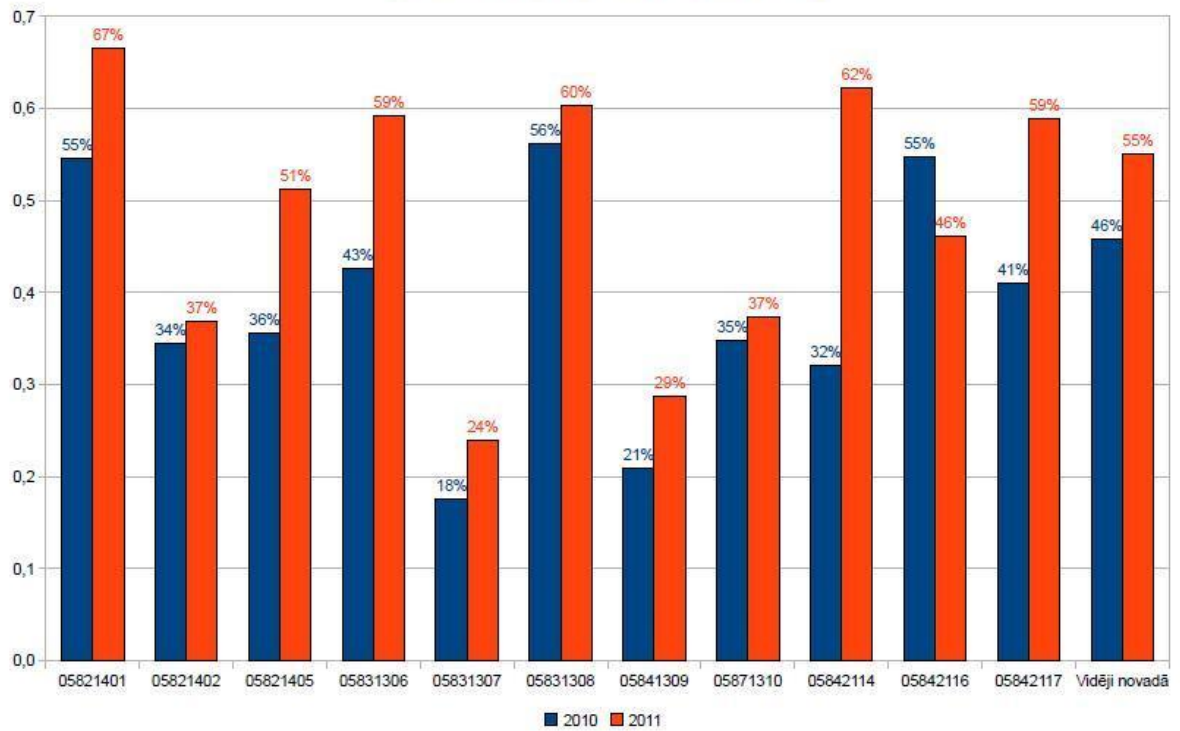

Balles Limbažu novada

Eksāmens matemātikā 9. klasēm 2010./2011. m.g.

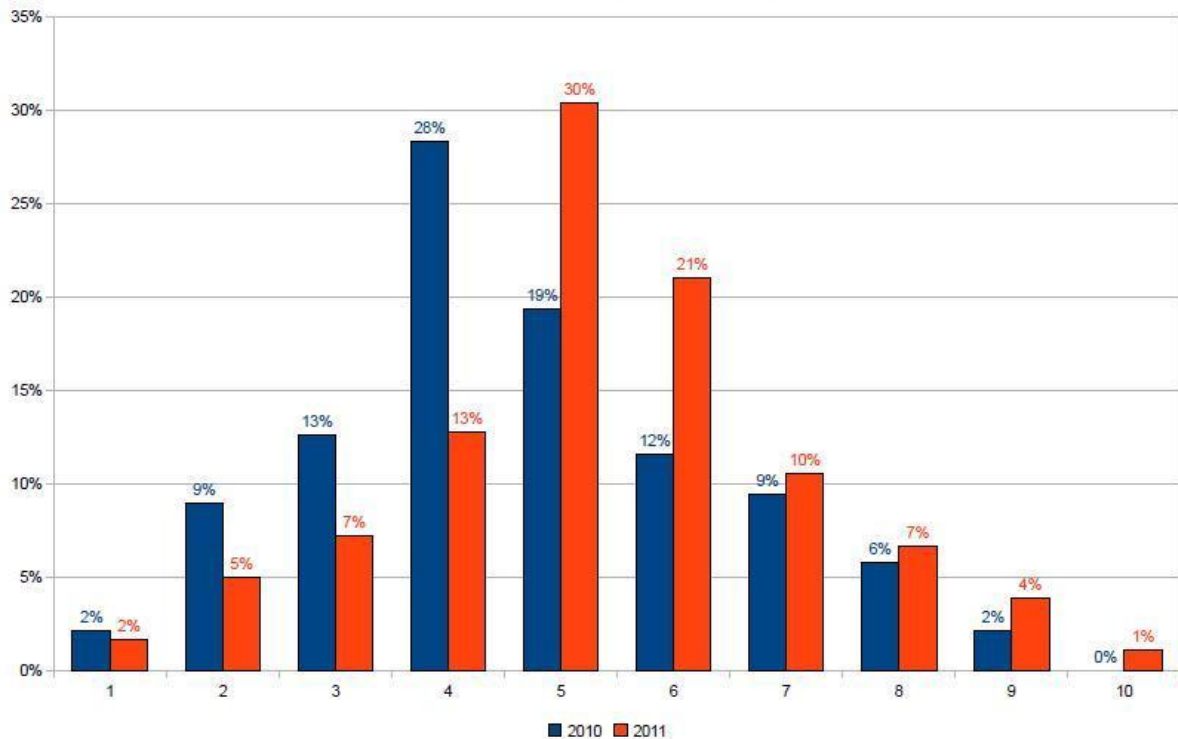

Uzdevumu izpilde Limbažu novada skolās
Eksāmens Latvijas un pasaules vēsturē 9. klasēm 2010./2011. m.g.

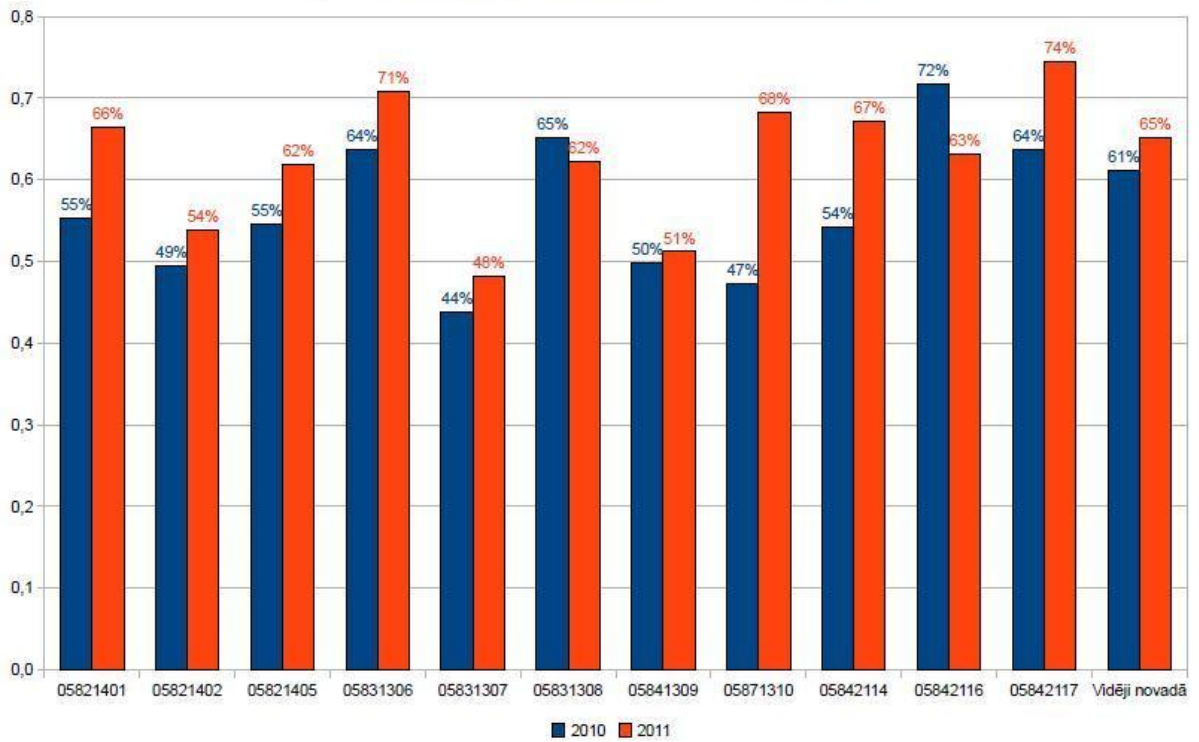

Balles Limbažu novada
Eksāmens Latvijas un pasaules vēsturē 9. klasēm 2010./2011. m.g.

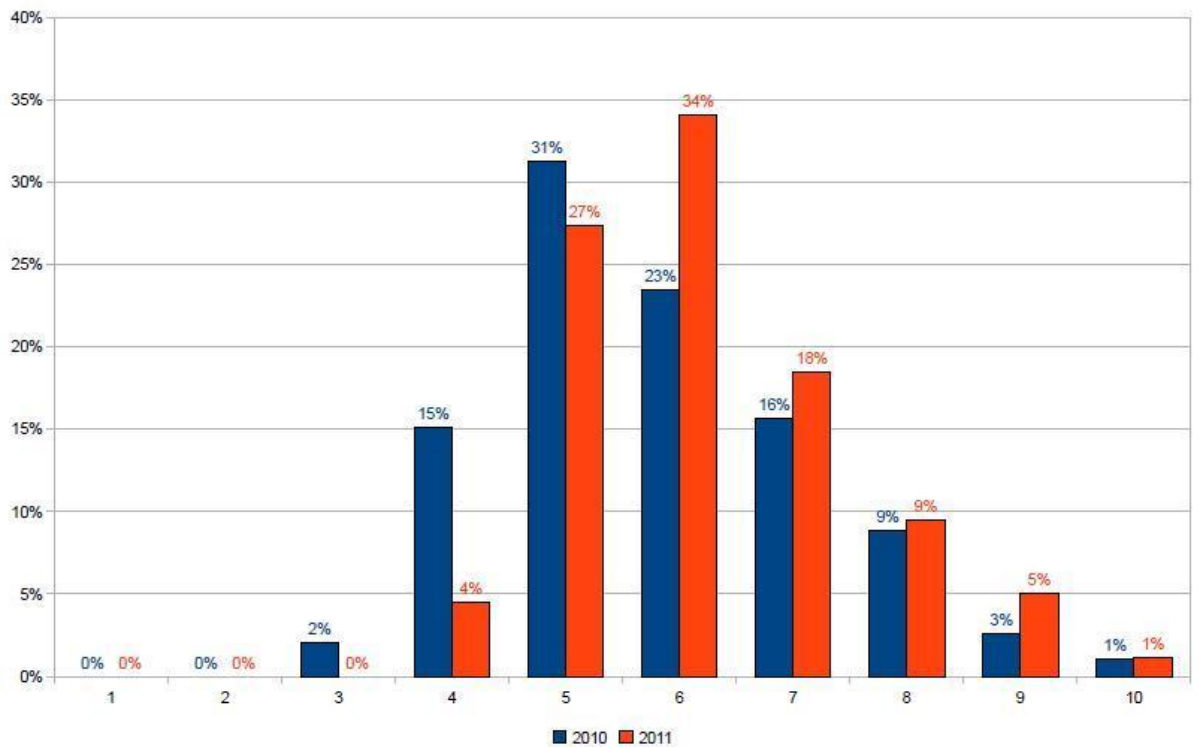

Uzdevumu izpilde Limbažu novada skolās

Eksāmens ģeogrāfijā 12. klasēm 2010./2011. m.g.

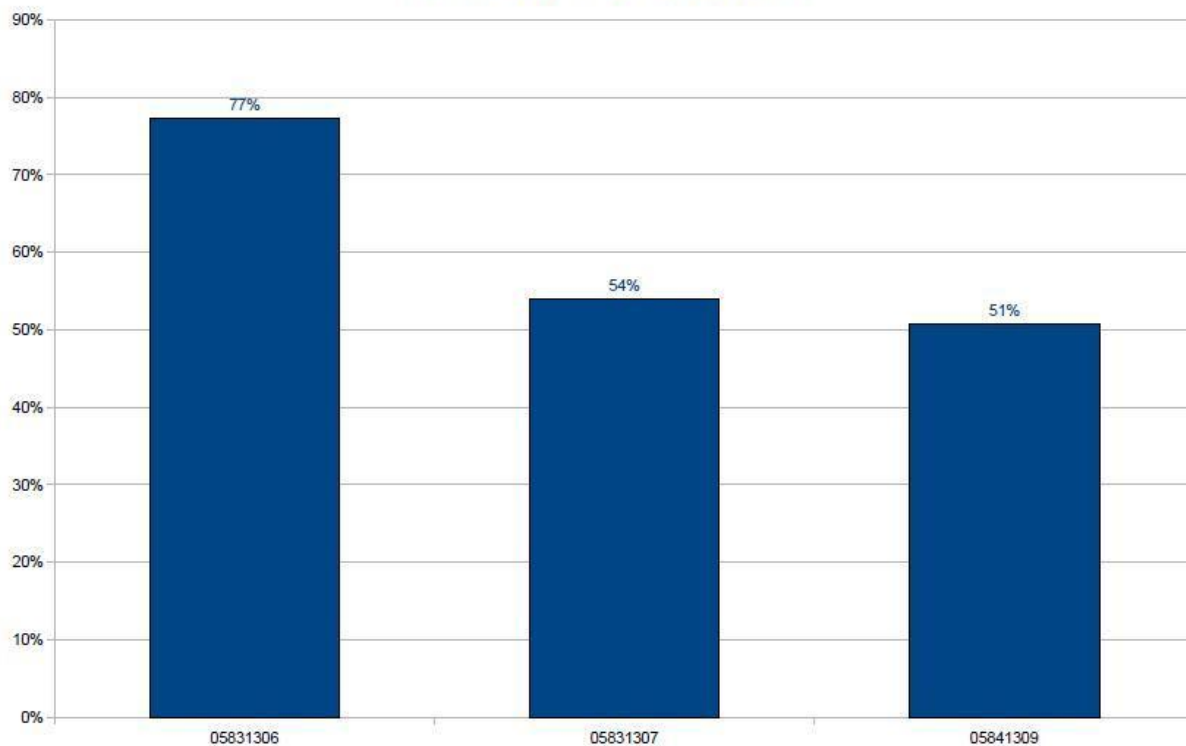

Balles Limbažu novada

Eksāmens ģeogrāfijā 12. klasēm 2010./2011. m.g.

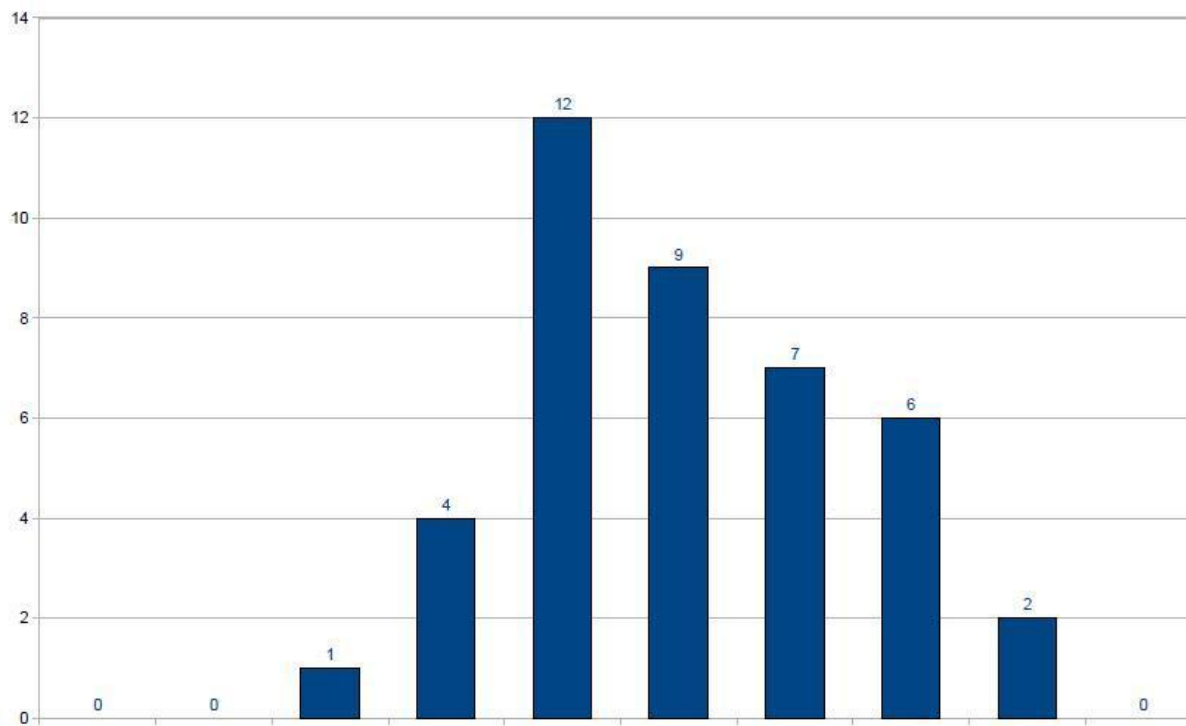

Vispārējās vidējās izglītības iestādes Limbažu novadā ir:

- Limbažu 1.vidusskola (ar 2011. gada 29.septembri kā Limbažu novada ģimnāzija)
- Limbažu 2.vidusskola (līdz 2011. gada 31. augustam)
- Limbažu 3.vidusskola
- Limbažu jauniešu un pieaugušo vakara (maiņu) vidusskola (ar 2011. gada 1. septembri kā Limbažu 3. vidusskolas struktūrvienība).

Vispārējās vidējās izglītības vispārīzglītojošā virziena programmu realizē Limbažu 1.vidusskola, Limbažu 2.vidusskola, Limbažu 3.vidusskola un Limbažu jauniešu un pieaugušo vakara (maiņu) vidusskola. Vispārējās vidējās izglītības profesionāli orientēto virziena programmu (komerczinības) īsteno Limbažu 2. un 3.vidusskola.

Vispārējās vidējās izglītības vispārīzglītojošā virziena programmu (pieaugušajiem) realizē Limbažu jauniešu un pieaugušo vakara (maiņu) vidusskola. Vispārējās vidējās izglītības humanitārā un sociālā virziena programmu īsteno Limbažu 1.vidusskola. Vispārējās vidējās izglītības profesionāli orientēto virziena programmu (komerczinības) realizē Limbažu 1. vidusskola un Limbažu 3.vidusskola. Vispārējās vidējās izglītības matemātikas, dabaszinību un tehnikas virziena programmu realizē Limbažu 1. un 3.vidusskola.

2010.gada 1.septembrī vispārējās vidējās izglītības iestādēs novadā mācības uzsāka 528 skolēni. 2011.gada 1.septembrī - 416 skolēni. Vidējo profesionālo izglītību piedāvā Limbažu Profesionālā vidusskola, tajā mācības 1. septembrī uzsāka 274 audzēkņi.

Izglītības iestāde	Apgūst pirmsskolas izglītības programmu							1.kl.	2.kl.	3.kl.	4.kl.	5.kl.	6.kl.	7.kl.	8.kl.	9.kl.	10.kl.	11.kl.	12.kl.	1.- 12. kl. kopā	Kopā izglītības iestādē
	6-7 gads.	5-6 gads.	4-5 gads.	3-4 gads.	1, 5-3 gads.	Jaukta vecuma grupa/pārējie	Kopā pirmsskolā														
Limbažu 1.PII "Buračino"	50	25	26	25	25	0	151														151
Limbažu 2.PII "Kāpēcītis"	25	17	18	14	21	0	95														95
Limbažu 3.PII "Spārīte"	29	41	45	25	36	0	176														176
Ozolaines PII	14	12	0	25	18	0	69														69
Viļķenes PII	0	25	0	0	0	13	38														38
Umurgas PII "Zīļuks"	16	16	9	0	12	12	65														65
Skultes sākumskola	0	16	0	22	14	0	52	1	11	4	7									23	75
Lādežera pamatskola		24				26	50	9	27	14	16	18	15	17	14	9				139	189
Pāles pamatskola		18				12	30	11	8	9	7	8	11	6	9	10				79	109
Vidrižu pamatskola		28				37	65	12	9	16	9	10	8	13	14	14				105	170
Limbažu sākumskola								43	47	65	42	58	42							297	297

Umurgas pamatskola							9	16	11	16	12	13	16	11	11				115	115	
Baumaņu Kārļa Viļķenes pamatskola							8	10	5	9	8	5	10	10	15				80	80	
Katvaru speciālā internātpamatskola							4	7	0	6	2	11	6	8	13				57	57	
Limbažu 3. vidusskola							33	24	30	40	44	37	37	72	69	83	103	104	676	676	
Limbažu 1. vidusskola													32	26	28	51	34	41	212	212	
KOPĀ:	13	22	98	11	12	100	791	130	159	154	152	160	142	137	164	169	134	137	145	1783	2574

Vidējās izglītības iestādēs ir kvalificēts pedagoģiskais personāls, daudzveidīgs vispārējās vidējās un profesionālās izglītības piedāvājums. Skolas iesaistās arī pieaugušo formālā un neformālā izglītošanā. Katrai no izglītības iestādēm ir atšķirīgs vidējo izglītību papildinošs piedāvājums. Skolās tiek organizēts darbs ar spējīgākajiem un talantīgākajiem audzēkņiem skolēnu zinātniski pētnieciskajā darbībā, mācību priekšmetu olimpiādēs un dažādu projektu īstenošanā. Sekmīgi tiek koordinēta metodiskā darba vadība. Vidusskolas veido sadarbību ar pamatskolām skolēnu piesaistē. Skolām ir laba materiāli tehniskā bāze izglītības procesa nodrošināšanai. Tiek pielāgota mācību vide skolēniem ar īpašām vajadzībām. Ir internāta piedāvājums.

Novadā ir augsts izglītības kvalitātes līmenis, ņemot vērā valsts pārbaudes darbu rezultātus un vidusskolu absolventu iestāšanos augstākās izglītības iestādēs. Limbažu novada vidusskolas absolventu vērtējumi centralizētajos eksāmenos A, B, C līmenī:

- Limbažu 1.vidusskolā - 75,83%
- Limbažu 3. vidusskolā - 78,80%
- Limbažu 2. vidusskolā – 18,40%
- Limbažu jaumišu un pieaugušo vakara (maiņu) vidusskolā – 29,80%
- Limbažu profesionālajā vidusskolā – 6,20%.

2011.gada 28.aprīlī Limbažu novada pašvaldības domes sēdē tiek apstiprināts Limbažu novada pašvaldības vidējās izglītības iestāžu stipendiju piešķiršanas nolikums. Tas nosaka kārtību, kādā pašvaldība ar 2012.gada 1.septembri piešķir stipendijas 10. -12. klašu skolēniem. Stipendijas piešķiršanas mērķis ir motivēt skolēnus paaugstināt mācību sniegumus, veicināt izglītojamo intelektuālo spēju attīstību un centienus kvalitatīvas izglītības iegūšanai.

Novadā ir veiksmīgas iestrādes skolēnu zinātniski pētnieciskajā darbībā, labi rezultāti mācību priekšmetu olimpiādēs un aktīva darbība dažādu projektu īstenošanā. 2010./2011. mācību gadā notikušas 12 mācību priekšmetu olimpiādes un 4 atklātās mācību priekšmetu olimpiādes, kas ir valstī noteiktās. Limbažu novada pašvaldība rīkoja 5 mācību priekšmetu olimpiādes, vienu konkursu 9. - 12. klašu skolēniem un skolēnu zinātniski pētniecisko darbu lasījumus (kopā piedalījās 17 autori ar saviem zinātniski pētnieciskajiem darbiem). Novada posmu olimpiādēs, konkursā un skolēnu zinātniski pētnieciskajos darbu lasījumos kopā piedalījās 294 skolēni, no tiem 1.vietu ieguva 14 skolēni, 2.vietu – 18 skolēni, 3. vietu - 30 skolēni, atzinību saņēma 45 skolēni. Valsts posma 9. - 12. klašu mācību priekšmetu olimpiādēs piedalījās 20 skolēni. Iegūtas 1.vietas diploms un zelta medaļa vēstures olimpiādē, divi 1. vietas diplomu konkursā „Globalizācija – vieno un šķir.”, 2.vietas diploms un sudraba medaļa Vides projektu olimpiādē un Politikas un tiesību olimpiādē, 3.vietas diploms skolēnu zinātniski pētniecisko darbu lasījumos, kā arī atklātajā mājturības un tekstilu tehnoloģijas olimpiādē „Ūdens”, atzinība valsts 12. klases Vēstures olimpiādē. Divas skolotājas saņēmušas Izglītības un zinātnes ministrijas Atzinības rakstu par darbu ar talantīgajiem skolēniem, gatavojot valsts posma olimpiādēm. Jau 13 gadus pēc kārtas pašvaldības izglītības nodaļa organizē mācību priekšmetu olimpiāžu uzvarētāju svētkus. Uz tiem tiek aicināti skolēni, kas novada un valsts mācību priekšmetu olimpiādēs ieguvuši 1., 2. un 3. vietu, viņu skolotāji, skolu direktori, pašvaldību vadītāji un radošo darbnīcu vadītāji. Olimpiāžu uzvarētāju svētki ir īpašs notikums visiem to dalībniekiem, sniedzot motivāciju turpmākiem panākumiem.

Interesu izglītību Limbažos nodrošina **Limbažu Bērnu un jauniešu centrs**. Deju kolektīvā „Varavīksne” 2010./11.m.g. nokomplektētas 5 vecuma grupas. Pirmsskolas grupā darbojas 40 bērni, kuri gūst pirmās iemaņas dejas mākslā un stājas attīstībā. Mācību gada laikā pirmsskolas grupas piedalījušās 5 koncertos gan tradīciju svētkos, gan Limbažu novada deju dienā un Limbažu novada Dziesmu un deju svētkos. Alojās, Limbažu, Salacgrīvas novadu skatē deju kolektīvs „Varavīksne” ieguva pārliecinošus rezultātus:

1.-2.klašu grupa ieguva 43,1 punktu – I. pakāpes diploms
3.-4.klašu grupa ieguva 45,6 punktus – laureātu diploms
1.-4.klašu grupa ieguva 45,8 punktus – laureātu diploms
5.-9.klašu grupa ieguva 47,8 punktus – laureātu diploms
1.-4.klašu grupa dejojusi 16 koncertos, 1.-2.klašu grupa - 10 koncertos, 3.-4.klašu grupa - 21 koncertā, 5.-9.klašu grupa - 23 koncertos gan Rīgā Ķīpsalas izstāžu zālē koncertuzvedumā „No zobena saule lēca”, tradīciju pasākumos Limbažu BJC, Laureātu koncertā Limbažu kultūras namā, Limbažu Dziesmu un deju svētkos, gan arī piedalījušies visos Limbažu novada deju kolektīvu kopmēģinājumos.

Bērnu kapelas „Eži” Latvijas izglītības iestāžu vokāli instrumentālo ansambļu un instrumentālo ansambļu konkursā

1. jaunākā grupa ieguva 28,17 punktus – III pakāpes diplomu
2. jaunā grupa -37,67 punktus – II pakāpes diplomu
3. jaunākā grupa – 43,83 punktus – I pakāpes diploms

Vecākā grupa piedalījās koncertā „Dziesmusvētki Ziemassvētkos” arēnā „Rīga” Kolektīvs bieži koncertē, piedalās dažādos svētkos un pasākumos, kopj kolektīva tradīcijas, un dodas koncertceļojumos uz ārzemēm. Šajā mācību gadā kapelas „Eži” dalībnieki ir koncertējuši 31 koncertā .

Vokālā tradīciju grupa „Dziesmu vācelīte” dalībnieki aizvadītajā mācību gadā pilnveidojuši dziedāt prasmī, tradīcijas un dziesmas izspēlētas un izdziedātas latviešu tautas tradīcijās un svētkos.

Vokālajā grupā „Pogas” 2010./11.m.g. dzied 70 audzēkņi 5 vecuma grupās. Bērni sāk dziedāt jau no pirmsskolas vecuma. Vadītāja Dace Robule komponē dziesmas savam kolektīvam un veido izteiksmīgas koncertprogrammas. Kolektīvs bieži koncertē dažādos svētkos un pasākumos.

Limbažu novada mūzikas konkursā „Balsis”:

3.-4.klašu grupa ieguva 48 punktus – I pakāpes diplomu
5.-7.klašu grupa ieguva 43,3punktus – I pakāpes diplomu
8.-12.klašu grupa ieguva 48 punktus – I pakāpes diplomu

Vidzemes novada konkursā „Balsis”:

8.-12.klašu grupa ieguva labākos rezultātu 43 punktus – I pakāpes diplomu.

Mācību gada laikā vokālās grupas „Pogas” dalībnieki ir piedalījušies 44 koncertos, sagatavoti individuālie izpildītāji trīs solo konkursiem.

Skolēnu teātris „Kriksis” darbojas trīs grupās. Mācību gadā iestudētas trīs izrādes:

A.Čaks, Ē. Ādamsons „Nagla , Tomāts un Plūmīte”, R. Blaumanis „No saldenās pudeles”,

Z. Ērgle „Starp mums meitenēm runājot”, atjaunotas divas izrādes - Meterlinks „Zilais putns” un P. Putniņš „Es savos zābakos”.

IV Latvijas skolu un jauniešu teātru festivāla „Kustības turpinājums” Vidzemes novada skatē:

- izrāde „Nagla , Tomāts un Plūmīte” (1.-4.kl. gr.) ieguva 28 punktus
- izrāde „Es savos zābakos” (5.-8.kl. gr.) ieguva 30 punktus – III pakāpes diplomu
- izrāde „Zilais putns” (9.-12.kl. gr.) ieguva 33 punktus – II pakāpes diplomu;
- izrāde „No saldenās pudeles” (9.-12.kl.gr.) ieguva – 37 punktus, kas bija labākais rezultāts valstī, un I pakāpes diplomu. Izrāde izvirzīta finālskatei Rīgā IV Latvijas skolu un jauniešu teātru festivālā „Kustības turpinājums”.

Teātris ar izrādi „No saldenās pudeles” piedalījās IV Latvijas bērnu un jauniešu teātru festivālā „...un es iešu un iešu” Valmierā, kur ieguva diplomu par radošu un artistisku aktieru ansambļa spēli. No 1.-3.jūlijam teātra „Kriksis” visas grupas piedalījās IV Latvijas skolu teātru festivālā „Kustības turpinājums” Rīgā un rādīja izrādes - „No saldenās pudeles”, „Zilais putns”, „Starp mums meitenēm runājot”, „Es savos zābakos” un „Nagla , tomāts un plūmīte”. Aktieris Agris Krapivņickis ieguva žūrijas diplomu par labākās raksturlomas atveidojumu izrādē „No Saldenās pudeles”. Izrāde „No saldenās pudeles” festivāla laikā ieguva laureāta diplomu un starp 16 labākiem Latvijas bērnu un jauniešu teātriem- labāko novērtējumu valstī, kā arī nomināciju „Par visa ansambļa artistiskumu”.

Mācību gadā nodibināts jauniešu jauktais koris. Gada laikā koris sevi parādījis kā augsta mākslinieciskā līmeņa kolektīvs ar radošu dzirksti. Kolektīvs ir piedalījies 11 koncertos Limbažu BJC, Limbažu kultūras namā, koncertā Limbažu Lut. baznīcā, Virsdiriģentu svētkos Alojā, Limbažu novada Dziesmu un deju svētkos un Līgo svētkos Limbažos kopā ar „Ugunsgrēka” komandu, kā arī visos kopmēģinājumos un koncertos novada korim.

Ģitārspēles pulciņš nodibināts 2010./2011. mācību gadā. Tajā ar audzēkņiem strādāts individuāli, lai viņi apgūtu ģitārspēles prasmes. Spējīgākie dalībnieki iesaistījās arī kolektīvos projektos un muzicēja kā ansamblis kā arī kopā ar vokālo grupu „Pogas” un kapelu „Eži”. Mācību gadā kolektīvs piedalījies 5 koncertos gan arī solisti koncertējuši individuāli.

Laikmetīgo deju grupa sāka darboties 2011.gada decembrī. Bija ļoti liela interese un tika nokomplektētas divas grupas. Pirmajos mēnešos audzēkņi attīstījuši savas ķermeņa prasmes: lokanību, ritmu, muzikalitāti kustībās, un guvuši pirmās iemaņas laikmetīgo deju pasaulē. 2011./12.mācību gadā kolektīva vadītāju Robertu Muciņu nomainīja Kārlis Božs.

Metālapstrādes pulciņā audzēkņiem ir iespējas apliecināt savu prasmi strādāt ar instrumentiem. Meitenes labprāt gatavo rotas. Darbi ir kvalitatīvi un tiek izstādīti gan vietējās, gan novadu izstādēs. X Latvijas skolu jaunatnes Dziesmu un deju svētku izstādē Rīgā metālapstrādes darbs „Vilciņi” ieguva Zelta diplomu. Pulciņa kolektīvais darbs „No senatnes līdz mūsdienām” piedalījās vizuālās un lietišķās mākslas konkursā „Lietas un tēli” Limbažu BJC un Mazsalacā, Vidzemes novadā iegūstot I pakāpes diplomu.

Ādas amatniecības pulciņā audzēkņi apgūst ādas darbu gatavošanas pamatprincipus un ādas rotājošās tehnikas. Tiek gatavoti vienkārši lietišķās mākslas izstrādājumi. Pulciņa dalībnieki ar saviem darbiem piedalījās Limbažu novada izstādē „Lietas un tēli”. 3 individuālie un viens grupas darbs tika izvirzīti izstādei Mazsalacā

2011. gada maijā. Kolektīvais darbs „Priekam ir krāsas” Vidzemes novada konkursā ieguva II pakāpes diplomu.

Keramikas pulciņā audzēkņi darbojoties ar mālu, ģipsi, gatavo traukus un citus priekšmetus. Mācību gada vidū sakarā ar skolotājas I. Žagatas veselības stāvokli darbs tika pārtraukts. Audzēkņi turpinās strādāt jaunajā sezonā.

Rokdarbu pulciņā interesantus tēlus gatavo bērni un jaunieši. Divi grupas darbi no izstādes „Lietas un tēli” tika izstādīti Vidzemes novada izstādē Masalacā.

Vizuālās mākslas pulciņš strādā ļoti radoši. Limbažu novada izstādē „Lietas un tēli” tika izstādīti 22 autoru darbi, no tiem 8 tika izvirzīti uz Vidzemes novada izstādi Mazsalacā. Vidzemes novada konkursā Julianas Jančenko un Lindas Fenskas darbi ieguva I pakāpes diplomus un tiks izstādīti Vērmanģārza izstādē IV Latvijas skolu teātru festivāla laikā. Santas Garklāvas un Sanijas Garklāvas darbi ieguva II pakāpes diplomus.

Vides dizaina pulciņa bērni strādā ar augstu kvalitāti. Grupas darbi „Maskas pārvērtības” un „Maska” piedalījās izstādē „Lietas un tēli” un tika izvirzīti uz Vidzemes novada izstādi Mazsalacā, kur abi ieguva I pakāpes diplomu.

Lidmodeļu pulciņš tika nodibināts 2011./2. mācību gadā. Šo pulciņu īpaši iecienījuši zēni, kas izrādījuši lielu interesi par iespēju darboties tehniskās jaunrades grupās. Dalībnieki ar saviem modeļiem piedalījušies pirmajā izstādē, kā arī demonstrējuši pirmos lidojošos modeļus.

Tehniskās modelēšanas pulciņš „Desmit pirkstiņi” piedalās 1.-4.klašu bērni. Šī ir jauna programma, kuru uzsākta 2011./12.m.g. , atsaucoties bērnu interesei par tehniskās jaunrades pulciņiem.

Bērnu estētiskas kluba „Kripatiņi” dalībnieki guvuši dažādas praktiskas prasmes un spēju komunicēt ar saviem vienaudžiem. Klubīnā noorganizēti dažādi bērniem saistošie pasākumi un svētki.

Rotaļu attīstības centru tā dalībnieki - pirmsskolas vecuma bērni apmeklē trīs reizes nedēļā Centrā bērni rotaļājas un komunicē ar saviem vienaudžiem, viņus pieskata profesionāls pedagogs.

Jauniešu kluba „Tavs” spilgtākie pasākumi ir bijuši jauniešu Adventes koncerts, konkurss „Gada jaunietis”, situētais praktikums „Tas man der”, Valentīndienas balle, Lieldienu pasākums, erudīcijas un zināšanu pārbaudījums konkursā „Riekstkodis”.

Sociālās programmas „Dienas centrs” jaunieši darbadienu pēcpusdienās var tikties un saturīgi pavadīt brīvo laiku. Tā nodrošināšanai notiek dažādi pasākumi - pārgājieni, galda un sporta spēļu turnīri. Audzēkņiem ir iespēja apmeklēt psihologu.

Limbažu mūzikas skola realizē izglītības programmas klavierspēlē, akordeona spēlē, vijolspēlē, ģitāras spēlē, kokles spēlē, flautas spēlē, saksofona spēlē, klarnetes spēlē, trompetes spēlē, mežraga spēlē, eifonija spēlē, trombona spēlē.

2011.gadā Limbažu mūzikas skolas audzēkņi piedalījušies dažādos festivālos un konkursos, iegūstot godalgotās vietas. Janvārī skolas audzēkņi piedalījās 20. Starptautiskajā Ziemas mūzikas festivālā Valmierā. Lauma Vosa (9.klase) startēja XVI Latvijas mūzikas skolu pūšaminstrumentu un sitaminstrumentu izpildītāju konkursā. Klavieru duets Jana Maurīte (4.kl.) un Kristaps Diura (3.kl.) pārstāvēja Limbažu novadu XVI klavieru ansambļu festivālā Valgā. Februārī Nils Gusts Šulcs (2.kl.) Sabrīna Barona (2.kl.) piedalījās Latvijas mūzikas skolu un mūzikas vidusskolu saksofona klašu audzēkņu konkursā VII Starptautiskā saksofonmūzikas SAXSOPHONIA festivāla

ietvaros. Krimuldas un Limbažu apvienotais audzēkņu orķestris piedalījās 11. Vidzemes jauniešu kamerorķestru festivālā Siguldā. Martā Vidzemes reģiona mūzikas skolu kokles spēles audzēkņu konkursā Emīlija Paula Krogzeme (2.kl.) ieguva 1. vietu I grupā un Marta Gūtmane (5.kl.) ieguva 3.vietu III grupā.

Limbažos norisinājās XI Starptautiskais akordeonistu festivāls, kurā piedalījās dalībnieki no Latvijas, Lietuvas, Igaunijas, Krievijas, Norvēģijas, Moldovas un Serbijas. Festivālā Mareks Vītiņš (2.kl.), Edgars Ginbergs (3.kl.) ieguva 1. vietu I grupā. Aprīlī Viļņā notika Starptautiskas akordeonistu konkurss „ Vilnius 2011”, tajā piedalījās Sanita Stankeviča (5.kl.) un Mareks Vītiņš (2.kl.), kurš ieguva 1. vietu. Vidzemes mūzikas skolu vijolnieku un čellistu konkursā Cēsīs Madara Pormala (3.kl.) ieguva 1. Vietu I grupā, Rota Lāce (5.kl.) ieguva 2. vietu II grupā, Eva Emīlija Česle (7.kl.) ieguva 2. vietu III grupā, Līva Tomiņa (9.kl.) ieguva 1. vietu III grupā. Maijā Reģionālo mūzikas skolu akordeonistu – solistu konkursā „Cēsis - 2011” Juris Surnajevs (1.kl.) ieguva 1. vietu I grupā, Rausu Bārbalis (2. kl.) - Atzinības raksts I grupā, Raivis Špons (3. kl.) – 2. vieta II grupā, Sanita Stankeviča (5.kl.) - 1. vieta III grupā, Anda Jēgere (6.kl.) - 2. vieta III grupā. Izpildītāju koncertā „Zvaigžņu lietus” piedalījās kameransamblis - Agate Vigija Lošina (flauta), Melānija Gulbe (flauta) un Jana Maurīte (klaviers).

Mūzikas skolas audzēkņi piedalījās arī mūzikas pēcpusdienā „Gadalaiki” Limbažu kultūras namā. Jūnijā IX Starptautiskajā bērnu un jauniešu kameransambļu festivālā – konkursā „Muzicējam kopā ar draugiem” Rīgā piedalījās kameransamblis - Madara Pormala (vijole), Reinis Tomiņš (ksilofons), Kristiāns Patriks Dzelme (klaviers), iegūstot 2. vietu grupā „Cerība”. Koklētāju ansamblis piedalījās Latvijas kokļu dienās „Jūrmala 2011”.

Augustā Limbažu mūzikas skolas audzēkņi piedalījās Krimuldas MMS un Limbažu MS simfoniskā orķestra vasaras nometnē Lēdurgā. Oktobrī vijolnieku ansamblis piedalījās projektā – muzikālajā pasakā „Srīdītis”. XXIX Pērnavas akordeona mūzikas festivālā – konkursā Mareks Vītiņš (2.kl.) ieguva 1. vietu A kategorijā, Sanita Stankeviča (6.kl.) - 2. vieta A kategorijā un trio - Mareks Vītiņš, Juris Surnajevs, Sanita Stankeviča – 1. vietu B kategorijā.

Limbažu un Salacgrīvas novadu Bērnu un jauniešu sporta skola. Sporta skola ir vienīgā izglītības iestāde Limbažu un Salacgrīvas novadā, kura piedāvā daudzpusīgu profesionālās ievirzes sporta izglītību un kvalitatīvas brīvā laika pavadīšanas iespējas bērniem un jauniešiem paaugstinot fiziskās īpašības. Ir iespējas nodarboties ar sev izvēlētu sporta veidu pēc mācībām brīvajā laikā kvalificētu treneru uzraudzībā un atbilstošās sporta bāzēs.

Ir dota iespēja arī lauku teritorijā dzīvojošiem bērniem nodarboties ar sportu, nodrošinot viņus ar transportu, tādējādi iesaistot viņus kvalitatīvā mācību – treniņu darbā.

Sporta skola ar savu līdzšinējo darbu ir pierādījusi savu konkurētspēju gan Latvijas, gan pasaules mērogā. Daudzi sporta skolas audzēkņi nesuši Limbažu pilsētas vārdu Eiropā un pasaulē. Sagatavoti Olimpisko spēļu laureāti –Atēnu Olimpiādē Dagnis Vinogradovs 6. vieta, Pekinas Olimpiādē – Kristaps Zaļupe 7. vieta un Turīnas Olimpiādes dalībnieks – Māris Bogdanovs. Sporta skolas audzēkņi startējuši gan Eiropas, gan pasaules mēroga sacensībās, izcīnījuši godalgotās vietas. Sporta skolas audzēkņi ir kļuvuši par Latvijas Republikas čempioniem gan jauniešu, junioru, gan pieaugušo konkurencē dažādos sporta veidos.

Notiek sadarbība ar sporta veidu federācijām, kā arī ārzemju partneriem, lai uzlabotu treneru kvalifikāciju un ieviestu mūsdienīgas treniņa darba metodes apmācību procesā.

Sporta internāta darbības nodrošināšana – iespējams veikt talantīgu jauno sportistu atlasīšanu, nodrošinot viņus ar sadzīves, mācību un treniņu apstākļiem.

Limbažu mākslas skolai 2011. gads bijis rosīgs. Skola piedalījās LMSSA rīkotajā konkursā zīmēšanā Latvijas Mākslas skolu audzēkņiem, kurā četri skolotājas J. Dobenbergas audzēkņi strādāja Vidzemes reģiona darba grupā. Audzēkņi ar saviem darbiem piedalījušies arī vairākos konkursos, iegūstot godalgotās vietas un atzinības. 25 darbi tika iesniegti dalībai starptautiskā bērnu mākslas izstādē „Iekāp Rīgas mākslā”. Svarīgs un atbildīgs darbs 2011.gada pavasarī bija SIA „ZAAO” ekolaukuma konteineru apgleznošana Limbažos vasaras prakses laikā, ko veica skolas 5. un 6.klases audzēkņi un skolotāji. Nozīmīga bija dalība Valsts Izglītības attīstības aģentūras projektā, kurā sadarbībā ar ar Lādežera pamatskolu tika gatavotas dekorācijas un tērpi teātra izrādei „Sprīdīša pasaka”, to atzinīgi novērtēja gan no skatītāji, gan dalībnieki. Skolas 2011.gada absolventi sekmīgi iestājušies Rīgas amatniecības vidusskolā, lai turpinātu ar mākslu saistītu izglītību. Arī 2010.gada absolvente, ilggadējā skolniece, iestājās J. Rozentāls Rīgas mākslas vidusskolā.

2010./2011. mācību gadā skolā sākuši strādāt 2 jauni pedagogi, kas studē Latvijas Universitātes pedagoģijas fakultātē. Visi skolotāji aktīvi paaugstinājuši savu kvalifikāciju, piedalotiesursos Eiropas Sociālā fonda projekta "Profesionālās kultūrizglītības pedagogu tālākizglītība" ietvaros.

No 2011.gada septembra līdz decembrim 3 skolas pedagogi piedalījās ESF programmā „Pedagogu konkurētspēju veicināšana izglītības sistēmas optimizācijas apstākļos” un, pamatojoties uz Limbažu Mākslas skolas Pedagogu profesionālās darbības kvalitātes novērtēšanas komisijas noslēguma sēdes lēmumu, pedagogiem piešķirtas 3. kvalitātes pakāpes.

Interese par zīmēšanu, gleznošanu ir arī pieaugušo vidū, taču ierobežoto telpu dēļ šādas nodarbības pašlaik nav iespēja nodrošināt.

Izglītības programmas nosaukums	Audzēkņu skaits programmā uz 31.05.2011.	Iestājāpārbaudījumus uz 2011./12. māc. gadu kārtotā	Audzēkņu skaits programmā uz 01.10.2011.	Profesionālās ievirzes izglītības apliecības 2010./11. m. g. saņēma	Izziņa par Profesionālās ievirzes izglītību izsniegta
Vizuāli plastiskā māksla	72	12	62	1	1

Audzēkņu skaits klasēs (uz 2011.gada 1.oktobri)

1.kl.	2.kl.	3.kl.	4.kl.	5.kl.	6.kl.	7.kl.	Kopā	No tiem:	
								Meitenes	Zēni
11	10	9	11	11	5	5	63	54	8

Ziņas par atskaitītajiem audzēkņiem 2010./2011.g.mācību gadā

1.kl.	2.kl.	3.kl.	4.kl.	5.kl.	6.kl.	Kopā	No tiem		Atskaitīšanas iemesli		
							zēni	meite-nes	Iestājā s citā skolā	Dzīvesvieta s maiņas dēļ	Citi iemesli
-	-	2	4	5	5	16	2	14	-	2	14

3.6. Kultūra

3.6.1. Muzeji

Limbažu muzejs

Limbažu muzejs vāc, glabā, un popularizē Limbažu pilsētas un novada vēstures un kultūras liecības, sākot no vissenākajiem laikiem līdz mūsu dienām, strādājot ar visdažādāko auditoriju, lai radītu interesi par novada kultūrvēsturisko mantojumu iedzīvotājos un tūristos, balstoties uz muzeja krājumu, vēstures ekspozīcijām, maināmām krājuma, tautas daiļamata un mākslas izstādēm, izglītojošām programmām, darbu pie pilsētas kultūrvēsturisko objektu saglabāšanas un latviešu gadskārtu tradīcijām.

2011.gada vasarā tika pabeigts ERAF un novada pašvaldības finansētais projekts *Limbažu vēsturiskā centra renovācija tūrisma attīstībai*. Tas nozīmē, ka Limbažu muzejs savas pamatfunkcijas varēja veikt tikai ierobežotas pieejamības apstākļos:

Krājuma darbs: atskaišu periodā (01.01.2011. – 01.01.2012.) iegūtas un apstrādātās 536 krājuma vienības (no tām 242 pamatkrājumā). Pavisam muzeja krājumā uz 01.01.2012.g. reģistrētas 48.074 kultūras mantojuma krājuma vienības.

Nacionālajā Muzeju krājuma kopkatalogā atskaišu periodā ievadītas 9498 krājuma vienības (pavisam ievadītas 11 500).

Pētnieciskais darbs: 13 tēmas (uzskaitītas LR KM iesniegtajā gada pārskatā un redzamas interneta vietnē www.kulturaskarte.lv)

Komunikācija ar sabiedrību:

Apmeklētāju veidi	Apmeklējumu skaits
Apmeklējumu skaits kopā	4245
Individuālie	3074
Apmeklētāji grupās	1171

Izstāžu skaits muzejā: 15.

Muzejpedagoģiskās programmas: 4

Izstādes ārpus muzeja: 9

Ārpus muzeja eksponēto izstāžu skaits: 8

Muzeja darbinieku vadīto ekskursiju skaits muzejā: 35

Citu muzeja rīkoto pasākumu skaits: 13

Starptautiskā sadarbība: līdzdalība tūrisma gadatirgū „Tourest 2011” Tallinā un Starptautiskajās Hanzas dienās Kauņā.

Bārdu dzimtas memoriālais muzejs „Rumbiņi”

Bārdu dzimtas memoriālais muzejs "Rumbiņi" ir kultūrvēsturiska iestāde, kas saglabā, pēti un popularizē ar Bārdu dzimtu personību un daiļradi saistīto materiālo un nemateriālo mantojumu un sekmē to izmantošanu sabiedrības izglītošanai un attīstībai.

Pasākumi

N.p.k.	Datums	Pasākums
1.	14.maijs	Muzeju nakts pasākums
2.	11.jūnijs	A.Bārdas 120 gadu jubilejas pasākums – ekskursija pa Antona Bārdas mācību un darba vietām
3.	18.jūnijs	Jāņu ielīgošana „Rumbiņu” sētā
4.	9.septembris	Dzejas dienu pasākums

Krājuma vienību skaits – 6310

Jauniegūtas pamatkrājuma vienības - 17

Apmeklētāju skaits – 909

Realizēts projekts “Pamatu nostiprināšana graudu klētij” par summu 600,00Ls

Emila Melngaiļa muzejs

Funkcija	Paveiktais	Plānotais piegadē
Muzeja darbības stratēģija		Jāizstrādā muzeja darbības stratēģija: A - Muzeja misija B - Muzeja attīstības koncepcija
Ekspozīcijas	<ol style="list-style-type: none"> 1. Izveidota jauna ekspozīcijas daļa par Latvijas putniem 2. Izveidota ekspozīcija par izcilajiem Vidrižu novadniekiem 3. Ekspozīcija par represētajiem vidrižniekiem, kolhozu vēsturetaba 4. Izveidota Vidrižu skolu vēstures piemiņas is 5. Pāveidota ekspozīcija par E. Melngaiļi. 6. Uzsākta Lauču krājuma pārņemšana. 	<p>Pārņemt un sistematizēt „Lauču” muzeja krājumu, izveidot piemiņas ekspozīcijas par L. Paegli, A. Un R. Skujiņām, A. Tenteli.</p> <p>Turpināt izziņāt un izpētīt Vidrižu novadpētniecības vēsturi</p> <p>Ierīkot piemiņas vietu muzeja dārzā represētajiem vidrižniekiem</p> <p>Sakārtot muzeja apkārtni un labiekārtot to, sagaidot 2014. gada Melngaiļa svētkus.</p> <p>Iespēju robežās uzsākt muzeja telpu remontdarbus, novēršot vēsturisku vērtību bojāeju.</p>
Ekskursijas	1. Atraktīvas ekskursijas muzeja apmeklētājiem izveide. Mācību stunda ar radošām aktivitātēm, ieklausoties kora mūzikā, radot iespēju izjust	Izvietot muzejā no „Laučiem” pārvesto krājumu, papildināt ekspozīcijas par Vidrižu novadpētniekiem, izveidot piemiņas telpu Leonam Paeglem.

	<p>agrākās I gates pamatskolas atmosfēru. Apgūstot zināšanas par komponistu, kā piemiņa pasniegta liecība ar ierakstu un vērtējumiem.</p> <p>Bērni gūst iespēju izpausties krāsošanā un putnu piespraužu izgatavošanā.</p> <p>2. Skolu ekspozīcijas apskate gida pavadībā ar interaktīviem elementiem;</p> <p>3. Ekspozīcijas „Vidrižnieki- Vidrižiem” apskate.</p> <p>4.” Padomju istabas”, jeb kolhozu vēstures ekspozīcijas apskate, ar iespēju pārgērbties PSRS militārajos formas tērpos un nofotogrāfēties pie Ļeņina,</p> <p>Skolēnu grupām iespējams, iepriekš piesakoties, iestāties pionieros, pieaugušajiem- vizīte pie partorga.</p>	
<p>Muzeja galvenais krājums un muzeja attīstības koncepcija</p>	<p>1.Pabeigta 2010. gadā uzsāktā muzeja krājuma inventarizācija - krājuma esības pārbaude.</p> <p>2. Uzsākta Lauču krājuma inventarizāciju- krājuma esības pārbaude.</p> <p>3.Krājuma papildināšana ar jaunām fotogrāfijām, dolkumentiem, uc. eksponātiem.</p> <p>4. Muzeja galvenās krājuma telpas labiekārtošana (arhīva plauktu iegāde)</p>	<p>Kopīgi - katra priekšmeta tehniska salīdzināšana ar ierakstiem aktu grāmatās, atzīmēšana, inventarizācijas akta rakstīšana</p> <p>Paredzēto darba apjomu plānots veikt līdz 2012. gada rudenim. Iespējamās izmaiņas termiņos.</p> <p>2. Jaunu vienību pieņemšana un reģistrācija muzeja krājumā</p> <p>3. Iepazīšanās ar muzeja pamatdokumentāciju:</p> <ul style="list-style-type: none"> - pirmatnējais akts - dāvinājuma līgums - akts par priekšmetu pieņemšanu muzeja krājumā - krājuma komisijas protokols - krājuma uzskaites grāmatas – pamatkrājumam un palīgkrājumam - muzeja priekšmetu uzskaites kartītes - deponēšanas akti – abu veidu, deponēšanas līgums - aktu reģistrācijas žurnāli

		<ul style="list-style-type: none"> - priekšmetu vērtēšanas dokumentācija - krājuma izmantošanas žurnāls - ekspozīcijas saraksts - ekspozīcijas plāns - darba plāns, atskaite par padarīto darbu - u.c. nepieciešamā dokumentācija (cenrādis, apmeklētāju reģistrācijas žurnāls, biļešu atskaites u.c...) 4. Krājuma priekšmetu glabāšanas noteikumi 5. Krājuma priekšmetu tīrīšanas pamatprincipi 6. Muzeja kolekciju klasifikators, tā nozīme 7. NMKK (Ministru kabineta noteikumi) 8. Iepazīstināšana ar muzeja akreditācijai nepieciešamajiem noteikumiem un galveno dokumentāciju 9. Iespējas muzeja dokumentācijas veidošanai datorā
Teritorijas un ēkas uzturēšana	<p>1. Veikta ēkas pamatu hidroizolācija.</p> <p>1. Muzejam piederošās teritorijas uzkopšana (zāles pļaušana – vasarā, lapu grābšana – rudenī u.c. dārza darbi)</p> <p>2. Muzeja ēkas uzkopšana un uzturēšana apsaimniekošanas laikā</p>	<p>1. Elektroinstalācijas sakārtošana atsevišķās muzeja telpās</p> <p>2. Remontdarbi (logu pārstiklošana, notekcauruļu nostiprināšana u.c.)</p> <p>3. Jauna jumta nomaiņa</p> <p>4. Ēkas iekštelpu kosmētiskais remonts, centrālapkure.</p>
Pasākumi	<p>1. Muzeju nakts pasākums.</p> <p>2. Organizēti vairāki vietējo ražotāju tirdziņi 2011. gada vasarā. Lai parādītu Limbažu novada daudzveidīgo un bagātīgo eko produkciju, mājražojumus, stādus, biškopības produktus, vīnu u.c.</p> <p>3. Organizēts dambretes un šaha turnīrs.</p> <p>4. Vecākās paaudzes vakars muzejā.</p>	<p>1. Gatavošanās gada pasākumam: Muzeja nakts (pasākuma programmas izveide un organizēšana)</p> <p>2. Šaha turnīrs</p> <p>3. Muzeja āpkārtnes labiekārtošanas un sakopšanas talkas.</p> <p>5. Vietējo mākslinieku un daiļamata meistarų izstādes</p> <p>6. Sadarbības iespējas pasākumu rīkošanā ar sporta un kultūras centru „Vidriži”.</p>

Reklāma	1. Muzeja piedāvājuma reklamēšana	1. Vizītkaršu izgatavošana
	2. Jaunās kontaktinformācijas izsūtīšana sadarbības partneriem	2. Suvenīru izgatavošana
	3. Publikācijas novada un starpnovadu presē, interneta vietnēs.	3. Vecās kontaktinformācijas nomaiņa internetā
		4. Jaunumu aktualizēšana masu medijos

Novadā darbojas **Pāles novadpētniecības muzejs**, kur pastāvīgi aplūkojam izstāde Pāles pagasta ēkas – kādreiz un tagad, kā arī **Ķirbižu vides izglītības centrs**, kur apmeklētāji var iepazīties ar apkārtnes mežu floras un faunas bagātībām – aizsargājamiem augiem, medību trofejām, zvēru un putnu izbāzeņiem, ar meža apsaimniekošanas darbarīkiem.

3.6.2. Bibliotēkas

Bibliotēkas

Limbažu novadā ir 16 publiskās bibliotēkas:

Bibliotēka

Limbažu Galvenā bibliotēka

Limbažu Bērnu bibliotēka

Katvaru bibliotēka

Pociema bibliotēka

Lādes bibliotēka

Lādezera bibliotēka

Pāles bibliotēka

Ārciema bibliotēka

Skultes bibliotēka

Stienes bibliotēka

Straumes bibliotēka

Umurgas bibliotēka

Vidrižu bibliotēka

Bīriņu bibliotēka

Viļķenes bibliotēka

Vitrupes bibliotēka

Pašvaldība

Limbažu pilsētas pārvalde

Katvaru pagasta pārvalde

Limbažu pagasta pārvalde

Pāles pagasta pārvalde

Skultes pagasta pārvalde

Umurgas pagasta pārvalde

Vidrižu pagasta pārvalde

Viļķenes pagasta pārvalde

Limbažu novadā ir 11 skolu bibliotēkas:

1. Limbažu novada ģimnāzijas bibliotēka
2. Limbažu 3. vidusskolas bibliotēka
3. Limbažu Profesionālās vidusskolas bibliotēka
4. Katvaru speciālās internātskolas bibliotēka
5. Lādezera pamatskolas bibliotēka
6. Pāles pamatskolas bibliotēka
7. Skultes sākumskolas bibliotēka
8. Umurgas pamatskolas bibliotēka
9. Lādezera pamatskolas bibliotēka

10. Vidrižu pamatskolas bibliotēka

11. Baumaņu Kārļa Viļķenes pamatskolas bibliotēka

Limbažu Galvenā bibliotēka

Limbažu Galvenā bibliotēkai (LGB) veic reģiona bibliotēkas funkcijas.

Prioritārie LGB uzdevumi 2011.gadā:

- veiksmīgi iesaistīties starptautiskos un vietēja mēroga projektos, attīstot sadarbību ar citu valstu bibliotēkām
- atbalstīt darbinieku tālākizglītību, pieredzes apmaiņu un dalību Latvijas un starptautiskos sadarbības pasākumos
- attīstīt vienoto bibliotēku informācijas tīklu, digitalizāciju, krājuma papildināšanu, pasākumu organizēšanu, lietotāju apmācību u.c. pakalpojumus
- izveidot mūsdienīgu vidi Apmācību un profesionālās sadarbības centrā, pilnveidot un attīstīt jaunas apmācību programmas
- sekmīgi organizēt LGB kā reģiona galvenās bibliotēkas darbu, metodisko vadību, vienotā tīkla un datu pārvaldību Limbažu, Salacgrīvas un Alojās novadu publiskajām un skolu bibliotēkām (43 iestādes).

LGB lietotāju skaits 2011. gadā bija 1946 (salīdzinot ar 2010.gadu, +37) iedzīvotāji, apmeklējums – 147 451 (+11 196) (t.sk. 73 664 (+12665) virtuālie apmeklētāji), izsniegums – 71817 (+75) vienību. LGB krājums perioda beigās bija 37 275 (+218), krājumā saņemti jaunieguvumi – 1718 (-221), no krājuma izslēgtas 1500 (+206) vienības. Krājuma apgrozība – 1,93.

LGB Apmācību un profesionālās sadarbības centrs attīstīja savu darbību un piedāvāja jaunas apmācības. Centra piedāvājumu - 10 programmas- izmanto aizvien lielāks iedzīvotāju skaits. Jaunas zināšanas 2010.gadā apguva 44 novada iedzīvotāji, bet 2011.gadā skaits palielinājās vairākkārtīgi - 459. Apmeklējums pieauga no 235 līdz 1383. Tāpat centrs aktīvi tiek izmantots semināriem, kursiem, repozitāriem. Katru gadu centra pakalpojumus izmanto 52 bibliotekārie darbinieki.

2011.gadā LGB strādāja 15 darbinieki, no tiem 11 – bibliotekārie speciālisti.

2011. gadā bibliotēka aktīvi iesaistījusi 14 dažādos projektos. LGB darbiniece bija to vēsturē pirmo dalībnieku vidū, kuri piedalījās pirmajā Starptautiskā riteņbraukšanas ne-konferencē „*Cycling for Libraries*”, uz riteņa mērojot ceļu no Kopenhāgenas līdz Berlīnei. LGB piedalījās Ļeņingradas apgabala universālās zinātnes bibliotēkas konferencē Sankt-Pēterburgā un atrada atsaucīgus sadarbības partnerus, kurus 2012.gadā plāno uzaicināt uz Latviju.

LGB aktīvi turpināja piedāvāt iedzīvotājiem dažādus pasākumus – 255 tematiskos pasākumus, t.sk. tikšanās ar rakstniekiem, akcijas, dažādas nodarbības iedzīvotājiem un 55 izstādes.

Bibliotēku krājumu veido un papildina atbilstoši bibliotēku nolikumā noteiktajām funkcijām un uzdevumiem, bibliotēkas krājuma komplektēšanas profilam. Kopumā Limbažu bibliotēkas krājumu var novērtēt kā labu un stabilu, kaut arī finansējums grāmatu krājuma papildināšanai ir neliels, tikai Ls 0,28 uz vienu pilsētas iedzīvotāju.

Maz izmantoto iespieddarbu un citu dokumentu glabāšanai ir izveidots repozitārijs.

Elektroniskais kopkatalogs (46 103 ieraksti ar 188 865 eksemplāriem) atspoguļo Limbažu reģiona 27 (no tiem 6 Salacgrīvas novada bibliotēku krājumus daļēji) publisko un 12 izglītības iestāžu bibliotēku krājumus. Publisko bibliotēku krājumi 95% apjomā ir atspoguļoti elektroniskajā kopkatalogā. Šogad tika uzsākts kopīgais darbs Alojās, Limbažu, Salacgrīvas novadu virtuālajā kopkatalogā.

Ar reģiona bibliotekāriem notika aktīva sadarbība: LGB darbinieki konsultēja, sniedza metodisko un individuālo palīdzību par krājuma apstrādi, uzskaiti un darbu ar BIS ALISE Limbažu un Alojās novadu bibliotēku darbiniekiem.

Iekļaujoties piešķirtā samazinātā budžeta ietvaros, Limbažu Galvenā bibliotēka 2011. gadā iepirkusi 425 grāmatas un 3 audiovizuālos dokumentus par summu 2403 Ls. Dāvinājumu veidā Limbažu Galvenā bibliotēka ieguvusi 311 informācijas resursus. No Valsts Kultūrkapitāla fonda projekta "Jaunu grāmatu un citu izdevumu iegāde publiskajām bibliotēkām" 2011. gadā iegūti tikai 16 eksemplāri par 92. 26 Ls. No Lauku bibliotēku atbalsta biedrības – 42 eksemplāri par 217. 46 Ls. No Bibliotēku attīstības institūta (BAI) saņemti vērtīgi grāmatu eksemplāri. Liels ieguvums ir no BAI saņemtie seriālizdevumi. 2011. gadā apjomīgs ārzemju autoru grāmatu dāvinājums tika saņemts no Latviešu apvienības Austrālijā un Jaunzēlandē akcijas "Grāmata uz Latviju" Sidnejas nodaļas pārstāves Gundegas Zariņas. Ar šo dāvinājumu tika papildināti arī novadu bibliotēku krājumi. Bagātīgi dāvinājumi saņemti no 2 privātpersonām, kuras nevēlējās publicitāti – kopā 162 grāmatas. Jāpiemin Gedimins Krūmiņš, Daina Čakste, Aldona Briede, Maija Spure, Bruno Plūme, Antra Vilde u. c.

Krājuma jaunieguvumi

Iepirkti eksemplāri	428 eks. 979 seriālizdevumi	2403. 67 Ls 1532. 15 Ls
Dāvinājumi	311 eks.	721. 09 Ls
KOPĀ	1718 eks.	4656. 91 Ls

	Ienācis	Izslēgts	Krājums
Pavisam	1718	1500	37275
Grāmatas	710	521	32196
Seriālizdevumi	979	979	4759
Audioviz. dok.	14	-	207
Kartogrāfiskie dok.	1	-	6
Nošu dok.	-	-	21
Attēldokumenti	8	-	12
Nepublicētie dok.	2	-	4
Pārējie dok.	2	-	6
Elektroniskie dok.	2	-	64

Jaunieguvumi	2009. gads	2010. gads	2011. gads
	1909 eks.	1939 eks.	1718 eks.

Galveno rādītāju analīze

	2011	2010	2009	+/-
Lietotāju skaits	1947	1983	1975	-36
t. sk. bērni un jaunieši līdz 18 g. v.	186	214	341	-28
Apmeklējums	147451	120584	136225	+26867
t. sk. bērni un jaunieši līdz 18 g. v.	8806	8357	11195	+449
t.sk. virtuālie apmeklējumi	73664	60979	46866	+12685
t.sk. KAC (bez virtuālajiem apmeklējumiem)	73787	75246	73718	-1459
Izsniegums	71817	71742	70968	+75
t. sk. bērni un jaunieši līdz 18 g. v.	9346	9787	9973	-441
Uzziņas	7521	7415	7405	+106

2011.gadā bibliotēkā samazinājies lasītāju skaits (-36). Lai arī daudzi cilvēki ir pierakstījušies no jauna, tomēr ir liels nepārreģistrēto iepriekšējo gadu bibliotēkas lietotāju skaits, kuri bibliotēku vairs neapmeklē. Nedaudz samazinājies lietotāju skaits vecuma grupā bērni un jaunieši līdz 18 gadu vecumam. Pēc vecuma visvairāk bibliotēku apmeklē cilvēki no 18 līdz 29 gadu vecumam. BIS ALISE reģistrēto lasītāju sarakstā viņi sastāda 37 % no lasītāju kopskaita.

Visu gadu tiek veikta klientu reģistrācija un pārreģistrācija. Lietotājam izsniedz vienoto lasītāju karti ar kuru viņš var apmeklēt abonementu, lasītavu, interneta lasītavu. Nedaudz samazinājies apmeklējums Klientu apkalpošanas centrā (-1459), jo cilvēki mazāk apmeklē bibliotēku, taču kopumā apmeklējums ir palielinājies virtuālo apmeklējumu rezultātā. Izsniegums ir iepriekšējā gada līmenī (+75). **Apmācību un profesionālās sadarbības centru iedzīvotāji apmeklējuši 1156 reizes, bibliotēku darbinieki- 227 reizes.**

Izsniegums

Bibliotēkas lasītāju pamatsastāvs ir pilsētas vispārīzglītojošo skolu skolēni, profesionālās vidusskolas audzēkņi, studenti, strādājošie vietējos uzņēmumos un iestādēs, kā arī pensionāri. Visbiežāk bibliotēku apmeklē vietējo skolu jaunieši un dienas un neklātienas studenti. Bibliotēkā darbojas automatizētā lasītāju reģistrācija, grāmatu, žurnālu izsniegšana un saņemšana. Tas ļauj kvalitatīvi kontrolēt iespieddarbu izsniegšanas-saņemšanas plūsmu, rezervēt eksemplārus, ievietot rindā, līdz ar to veidot sakārtotas iestādes tēlu arī apmeklētāju skatījumā, lieki netērēt laiku vajadzīgās informācijas noskaidrošanai un sevis interesējošas literatūras meklēšanai, rezervēšanai un saņemšanai. Arvien vairāk lasītāji arī izmantoto attālināto grāmatu pieprasīšanu un lietošanas termiņu pagarināšanu.

LGB Interneta lasītava

Limbažu Galvenajā bibliotēkā tehniskā bāze ir nodrošināta, lai apmeklētājiem varētu sniegt daudzveidīgus pakalpojumus. Iedzīvotājiem piedāvājam bezmaksas pakalpojumus: datorus ar interneta pieslēgumu, WiFi pieslēgumu, Web kameras izmantošana. Visi jaunie datori ir aprīkoti ar jaunāko programmatūru: Jau kopš 2008.

gada februāra Limbažu Galvenās bibliotēkas Interneta lasītavā pieejama speciāla datortehnika, kas paredzēta cilvēkiem ar redzes traucējumiem. 2011.gadā Interneta lasītavas apmeklētāju skaits mēnesī bija aptuveni 1737 apmeklētāji. Lielāko daļu no tiem veido tieši jaunieši (no 10 līdz 18 gadiem). Pieaugušie sastāda apmēram 60% no kopējā apmeklētāju skaita. Interneta lasītavu apmeklē arī pensionāri.

Apmācību un profesionālās sadarbības centrs

2010. gadā izveidotajā Apmācību un profesionālās sadarbības centrā ir uzsāktas dažādu iedzīvotāju grupu apmācības, lai iepazīstinātu ar mūsdienu bibliotēkas piedāvātajām iespējām, darbu ar informācijas tehnoloģijām un informācijas meklēšanu. Kopumā iedzīvotājiem tiek piedāvāts apmeklēt bezmaksas apmācības nelielās grupās. No piedāvātajām apmācībām iedzīvotāji 2011. gadā izmantoja:

- Pamatprasmes darbam ar datoru un internetu
- Angļu sarunvaloda elementāram līmenim
- Ceļojumu plānošana internetā
- Lekcija „Naudas plānošana” (sadarbībā ar NPC)
- Pārskatu un deklarāciju elektroniskā aizpildīšana (sadarbībā ar VID)
- Radošās darbnīcas- kartiņu izšūšana un dekoratīvo piespraužu veidošana.

2011. gada laikā piedāvātās apmācības izmantojuši 212 iedzīvotāji. 2011. gadā APSC iesaistījās arī tādās aktivitātēs kā „E-prasmju nedēļa”, „Drošs internets” un akcijā „Bibliotēka dodas pie lietotāja”. Tika strādāts arī ar korekcijas klases skolēniem. Kopumā iepriekšminētajās aktivitātēs tika iesaistīti 247 cilvēki.

Centrā tiek organizētas arī apmācības un semināri Limbažu, Alojās un Salacgrīvas novadu bibliotekāriem. Apmeklējot piedāvātās apmācības, tādējādi paaugstinot savu kvalifikāciju, bibliotekāri kļūst zinošāki un spējīgāki bibliotēkas lietotājam sniegt kvalitatīvākus pakalpojumus.

Informācijas un komunikācijas nodrošinājums

Bibliotēkas tehniskā bāze ir nodrošināta, lai apmeklētājiem varētu sniegt daudzveidīgus pakalpojumus. Iedzīvotājiem piedāvā bezmaksas pakalpojumus: datorus ar interneta pieslēgumu (datu pārraides ātrumu Rīgas ielā 9 ir 10 Mbps un Zāles ielā 8 tas ir 4Mbps), WiFi pieslēgumu, Web kameras izmantošana. Maksas pakalpojumi: kopēšana, printēšana, faksa izmantošana, skenēšana, laminēšana, iesiešana ar spirāli, teksta sagatavošana elektroniskā formātā.

Limbažu Galvenās bibliotēkas mājaslapu sniedz daudzpusīgu un aktuālu informāciju par bibliotēku un tās pakalpojumiem. Tiek uzturēti un regulāri papildināti bibliotēkas emuāri <http://lgbinternetalasitava.blogspot.com/> (Limbažu Galvenās bibliotēkas Interneta lasītavas emuārs) un <http://limbazugalvenabiblioteka.blogspot.com> (Limbažu Galvenās bibliotēkas emuārs). Interneta lasītavas emuārā vairāk tiek atspoguļota jaunākā informācija IT jomā, bet Limbažu Galvenās bibliotēkas emuārā - informācija bibliotēku jomā.

Limbažu Galvenajai bibliotēkai ir izveidoti dažādi profili arī citās interneta vietnēs:

- 1) draugiem.lv (<http://www.draugiem.lv/lgb>);
- 2) twitter.com (<http://www.twitter.com/limbazubiblio>);
- 3) slideshare.net (<http://www.slideshare.net/limbazubiblioteka>);
- 4) youtube.com (<http://www.youtube.com/user/limbazubiblio>);
- 5) biblioteka.lv (<http://www.biblioteka.lv/libraries/limbazu-galvena-biblioteka/default.aspx>).

Novadpētniecības darbs

Novadpētniecības fonda krājumu (atskaites periodā uz 01.01.2012.) veido 652 atsevišķi izdevumi. 2011. gadā novadpētniecības krājums papildināts par 18 jauniegumiem (t.sk. 15 grāmatām un 3 audiovizuālajiem dokumentiem). Regulāri tiek strādāts pie bibliotēkas novadpētniecības krājuma esošo mapju papildināšanas un jaunu veidošanas. Joprojām tiek apkopoti materiāli par novadniekiem un papildināta novadnieku datu bāze, kas pieejama LGB mājas lapā <http://www.limbazubiblioteka.lv/lv/ms/novadpetnieciba/>

Projekti

Projekta nosaukums	Iesaistītā institūcija	Piesaistītā summa Ls	Vai atbalstīts	Projekta anotācija
1. Publiskā diskusija „Pašvaldību iespējas īstenot iedzīvotāju vajadzības ES”	LBAB un ECP (Europe for Citizens Programme) ES programmas "Eiropa pilsoņiem" 1. darbības "Aktīvi iedzīvotāji Eiropai" 2. pasākuma 1. apakšprogrammā "Iedzīvotāju projekti", kura mērķis ir veicināt dialogu starp Eiropas pilsoņiem un ES iestādēm	6197.00	Nav atbalstīts	Limbažu novada pašvaldība un Limbažu Galvenā bibliotēka iesaistījās Lauku bibliotēku atbalsta biedrības gatavotajā ES programmas „Eiropa pilsoņiem” 1. darbības „Aktīvi iedzīvotāji Eiropai” 2. pasākuma 1. apakšpasākumā „Iedzīvotāju projekti”, kura mērķis ir veicināt dialogu starp Eiropas pilsoņiem un ES iestādēm. Projekta uzdevums ir 11. Grāmatu svētku programmas politiskajā diskusijā ar iedzīvotājiem iesaistīt pašvaldību pārstāvjus no citām ES valstīm un vietējos politiķus. Rezultātā tiktu izstrādāti ieteikumi, kurus varētu izmantot politikas procesā Eiropas līmenī. Grāmatu svētki tika plānoti 2012. gada 18. maijā Limbažu novada Skultes pagastā. Politiskās diskusijas tēma "Pašvaldību iespējas īstenot iedzīvotāju vajadzības ES".
2. Sabiedrības informēšanas projekts par Eiropas Savienības (ES) jautājumiem „Seko EKO”	LR Ārlietu ministrija	298.19	Atbalstīts	Projekta iesniedzējs Madonas novada bibliotēkas ES informācijas punkts. Projekts paralēli tiek īstenots Madonas ESIP, Limbažu ESIP un Valmieras ESIP. Projektu līdzfinansē Latvijas Republikas Ārlietu ministrija, kas no 2010. gada 1. janvāra koordinē Eiropas Savienības informācijas punktu darbību 32 Latvijas pilsētās.

				Projekts veicina ES informācijas apriņķi un pieejamību iedzīvotāju vidū, aktualizē ES jautājumu komunikāciju, sekmē ES informācijas komunikāciju novados, veicina informācijas meklēšanas prasmes bibliotēku darbinieku vidū par Latvijas prioritātēm ES komunikācijas jomā, veicina sabiedrības izpratni un aktīvu līdzdalību vides piesārņojuma problēmu risināšanā, klimata mainības mazināšanā.
3. Dalība Eiropas Komisijas Europe Direct informācijas centra Valmierā projektā (Projekta vadītāja Valmieras bibliotēkas direktore Daiga Rokpelne.) „Tīkla „EUROPE DIRECT” informācijas centri 2009.-2012.g.”	Eiropas Komisija		Atbalstīts, projekts darbībā	Projektā ir izveidots Ziemeļrietumvidzemes informācijas tīkls ES jautājumos, kurā iesaistās Valmieras bibliotēka ar EK „Europe Direct” informācijas centru Valmierā un galveno bibliotēku kontaktpunkti Valkā, Cēsīs un Limbažos. Projekta mērķis ir sniegt iedzīvotājiem informāciju par ES pēc iespējas tuvāk dzīvesvietai.
4. Latviešu oriģinālliteratūras lasījumi Limbažu Galvenajā bibliotēkā “100 gr latviešu oriģinālliteratūras Limbažu novadam”, 3. kārtā	VKKF Literatūras nozare	455.00	Atbalstīts	Ar Valsts Kultūrkapitāla fonda literatūras nozares finansiālo atbalstu esam realizējuši jau 18 pasākumus, un joprojām turpinām strādāt pie mūsu bibliotēkas projekta „Latviešu oriģinālliteratūras lasījumi Limbažu Galvenajā bibliotēkā : 100 gr latviešu oriģinālliteratūras Limbažu novadam” 4. kārtas. Esošais projekts, realizēts jau trīs kārtās, ir lasīšanu veicinošs un literatūru popularizējošs. Projekta ietvaros pie mums viesojušies rakstnieki - Z.Skujiņš, A.Kolbergs, L.Muktupāvela, R.Ziedonis, G.Berelis, Ilze Jansone, dzejnieki – M.Asare (arī novadniece), K.Skujenieks, M.Zālīte, J.Peters, L.Brīdaka, literatūrfilozofe, tulkotāja Ieva Kolmane, rakstnieces Inga Žolude, Nora Iļstena, rakstnieki Egils Venters, Gundars Ignats, Arvis Kolmanis, dzejnieks Māris Salējs.
5. Latviešu oriģinālliteratūras	VKKF Literatūras nozare	490.00	Nav atbalstīts	

lasījumi Limbažu Galvenajā bibliotēkā "100 gr latviešu oriģinālliteratūras Limbažu novadam", 4. kārtā				
6. "Jaunu grāmatu un citu izdevumu iegāde publiskajām bibliotēkām"	VKKF Kultūras programma	92.26	Atbalstīts	Valsts Kultūrkapitāla fonda kultūras programmā „Jaunu grāmatu un citu izdevumu iegāde publiskajām bibliotēkām” šogad (2011) saņemti (16 eks.) mūsu bibliotēkas krājumam : gan latviešu oriģinālliteratūra, gan nozaru literatūra (par Ls 92.26). Salīdzinājumā ar pagājušo gadu par 17 eks. un Ls 121.80 mazāk (2010.g. – 33 eks. par Ls 214.06). Pagājis jau gadu desmits, kopš mūsu bibliotēka iesaistījies šajā projektā, vienmēr saņemot vērtīgu papildinājumu savam krājumam. Kā šobrīd redzams, līdzekļu trūkuma dēļ, projekta jaunieguvumu skaits ir sasniedzis ievērojamu samazinājumu.
7. ES MŪŽIZGLĪTĪBAS PROGRAMMA, <i>Grundtvig</i> apakšprogrammas aktivitātē: Mācību partnerības. Projekts <i>Sharing Heritage Across Europe</i>	Valsts izglītības attīstības aģentūra	15 000.00 €	Nav atbalstīts	Pielāgot apmācības cilvēkiem ar īpašām vajadzībām (vājredzīgiem cilvēkiem, cilvēkiem ar dzirdes traucējumiem). Ar priekšmetu kolekciju palīdzību nodrošināt viņiem iespēju apgūt jaunas zināšanas un piekļūt kultūras un zinātnes mantojumam.
8. Starptautiskā riteņbraukšanas ne-konference <i>Cycling for Libraries</i>	VKKF LGB	265.00	Atbalstīts	Starptautiskā riteņbraukšanas ne-konference Kopenhāgena - Berlīne notika no 28. maija līdz 6. jūnijam, kurā piedalījās LGB darbiniece I. Briede. Šis bija projekts, kura pamatā ir bibliotēku aizstāvības (<i>library advocacy</i>) kustības idejas un, kuras ietvaros tika nodrošināta plaša bibliotēku publicitāte, izmantojot modernas saziņas tehnoloģijas un sociālos tīklus.
9. Starptautiskā konference „Международные	Ļeņingradas apgabala universāla zinātniskā	Apt. 2000	Atbalstīts kopējā partnerības	Galvenokārt starptautiskie lasījumi bija veltīti no-vadpētniecībai, vēršot uz-

Губернские чтения - Информационные технологии в организации диалога культур".	bibliotēka (Sankt-Pēterburga, Krievija), Limbažu novada pašvaldība, LGB		projektā	manību uz daudznacionālu iedzīvotāju sastāvu Krievijas ZR reģionā un tautiešiem aiz robežām - Igaunijā, Somijā. I. Briede uzstājas ar referātu par savu dalību ne-konferencē - veļobraucienā no Kopenhāgenas līdz Berlīnei. Notika profesionālās pieredzes apmaiņa, sarunas par turpmāko sadarbību, kontaktu nodibināšana. No Limbažu novada piedalījās 4 dalībnieki.
10. Latvijas Pieaugušo izglītības apvienības LLP Grundtvig programmas finansētā mācību partnerības projekts „Vietas izjūta”	Latvijas Pieaugušo izglītības apvienības projekts	Apt. 600	Atbalstīts kopējā partnerības projektā	Projekta mērķis bija, izmantojot dažādas darba formas, radīt iespējas cilvēkiem iesaistīties un sadarboties ar sev līdzīgiem partneriem no Itālijas, Ungārijas un Lielbritānijas, lai abpusēji bagātinātos kultūras, vēstures, mākslas un ģeogrāfijas jautājumos
11. Kopprojekts Bibliotēka dodas pie lietotāja	v/a KIS un Lattelecom	Apt. 200	Atbalstīts kopējā partnerības projektā	Cilvēkiem ar ierobežotām sociālās aktivitātes iespējām tika dota iespēja apgūt IKT pamatiemaņas viņu dzīvesvietā
12. Kopprojekts „Ej uz tuvāko bibliotēku un skaties!”	VKKF, LGB		Atbalstīts kopējā partnerības projektā	Sadarbības projekts ar V/A KIS, Valsts Kino centru un VKKF, iesaistoties projektā „Ej uz tuvāko bibliotēku un skaties!”, organizējot animācijas filmu vecmeistara A. Burova restaurēto animācijas filmu izlases pēcpusdienu pirmskolas un jaunākā skolas vecuma bērnu auditorijai.
13. TechCamp Vilnius 2011	Amerikas vēstniecība Latvijā		Atbalstīts kopējā partnerības projektā	Dažādu institūciju pārstāvji tika iepazīstināti gan ar jaunām, gan jau zināmām tehnoloģijām un uzzināt, kā tās labāk izmantot komunikācijā ar sabiedrību. TechCamp programma ir vērsta uz stratēģisku sadarbību ar pilsonisko sabiedrību.
14. Valsts pētījumu programmas „Nacionālā identitāte” apakšprojekts – pētījums „Nacionālā identitāte digitālā vidē”.	Valsts pētījumu programmas „Nacionālā identitāte”		Atbalstīts kopējā partnerības projektā	Sadarbības projekts ar LU Sociālo un politisko pētījumu institūtu, piedalījāmie valsts pētījumu programmas „Nacionālā identitāte” apakšprojektā – pētījumā „Nacionālā identitāte digitālā vidē”, organizējot kopēju pasākumu ar iedzīvotāju piedalīšanos.

Limbažu Galvenā bibliotēka ir iesaistījies Eiropas Komisijas Europe Direct informācijas centra Valmierā projektā „Tīkla „EUROPE DIRECT” informācijas centri 2009.-2012.g.” Limbažu kontaktpunkta mērķis ir sniegt iedzīvotājiem informāciju par ES pēc iespējas tuvāk dzīvesvietai. Projektā ir izveidots Ziemeļrietumvidzemes informācijas tīkls ES jautājumos, kurā iesaistās Valmieras bibliotēka ar EK „Europe Direct” informācijas centru Valmierā un galveno bibliotēku kontaktpunkti Valkā, Cēsīs un Limbažos. Kontaktpunkts tālāk strādā ar novada bibliotēkām.

Limbažu ESIP piedalās sabiedrības informēšanas projektā par Eiropas Savienības (ES) jautājumiem „Seko EKO”. Projekts „Seko EKO” notiek 4 mēnešus, no 2011. gada 1. oktobra līdz 2012. gada 31. janvārim. Projekta iesniedzējs LR Ārlietu ministrijā ir Madonas novada bibliotēkas ES informācijas punkts, un projektā iesaistīti ir Limbažu Galvenās bibliotēkas un Valmieras bibliotēkas ES informācijas punkti. Projektu „Seko EKO” līdzfinansē Latvijas Republikas Ārlietu ministrija, kas no 2010. gada 1. janvāra koordinē Eiropas Savienības informācijas punktu darbību 32 Latvijas pilsētās. No 28. maija līdz 6. jūnijam DAN vadītāja I. Briede piedalījās „Velotūre par bibliotēkām” (Cycling for Libraries) - starptautiskā riteņbraukšanas ne-konference, kuru organizēja bibliotekāri entuziasti no Somijas sadarbībā ar kolēģiem no Vācijas un Dānijas. Ideja par velotūres organizēšanu ir radusies ārpus formālu organizāciju sienām. Tās autori ir grupa aktīvu bibliotekāru, kuri bija iecerējuši rast jaunu veidu, kā apvienot nelielu fizisku treniņu ar diskusijām bibliotēku nozarē.

2010. gada noslēgtas vienošanās par sadarbību projektos un citas aktivitātes ar Ļeņingradas apgabala universālo zinātnisko bibliotēku (SanktPēterburga, Krievija). 2011. gada minēta bibliotēka uzaicināja četrus LGB pārstāvjus piedalīties starptautiskā konferencē.

2010. gada sākumā DAN vadītāja Irina Briede bija iekļauta Latvijas Pieaugušo izglītības apvienības LLP Grundtvig programmas finansētā mācību partnerības projekta „Vietas izjūta” 16 dalībnieku grupā. Projekta ietvaros 2011. gadā I. Briede piedalījās projekta darba grupas tikšanās, lai sagatavot nacionālo grupu citu valstu pārstāvju uzņemšanai Rīgā.

2011. gada aprīlī projekta ietvaros notika plānotais brauciens uz Ungāriju, jūnijā - viesu no trim valstīm (Itālija, Lielbritānija, Ungārija) uzņemšana Latvijā (Rīga), jūnijā un jūlijā izvērtēšanas semināri Vecpiebalgā (Latvija) un Udine (Itālija). Visās šīs aktivitātēs piedalījās I. Briede. Projekta mērķis bija, izmantojot dažādas darba formas, radīt iespējas cilvēkiem iesaistīties un sadarboties ar sev līdzīgiem partneriem no Itālijas, Ungārijas un Lielbritānijas, lai abpusēji bagātinātos kultūras, vēstures, mākslas un ģeogrāfijas jautājumos.

ES informācijas punkts

Limbažu Galvenajā bibliotēkā ES informācijas punkts (ESIP) darbojas no 2000. gada rudens. Tā galvenais uzdevums ir sniegt iespēju Latvijas iedzīvotājiem un bibliotēkas apmeklētājiem iepazīties ar aktuālu informāciju par Eiropas Savienību. 2011. gadā ESIP sniegtas 322 uzziņas 407 apmeklētājiem. Notikušas 2 lekcijas, 1 konkurss un iekārtotas 6 izstādes. Bibliotēkā pastāvīgi ir iekārtota informatīvo materiālu izstāde „Jaunākais par Eiropas Savienību”, kura regulāri tiek papildināta. Limbažu ESIP lielākā aktivitāte, lielākais darbs un ieguldījums pārskata periodā ir dalība sabiedrības informēšanas projektā par Eiropas Savienības (ES) jautājumiem „Seko EKO”.

Informācijas resursus popularizējoši pasākumi (izstādes, tikšanās, lekciju cikli, tematiskie pasākumi)

Pasākumu un izstāžu organizēšana ir viena mūsu bibliotēkas tradicionālajām darba formām. 2011. gadā noorganizēts 51 tematiskais pasākums, oriģinālliteratūras lasījumi, literāri muzikāli pasākumi, stāstu un spēļu vakari, krēslas stundas lasījumi, lekciju cikli, diskusijas, grāmatu atvēršanas, dzejas dienas, bibliotēku nedēļas pasākumi, grāmatu svētki, animācijas filmu prezentācijas, mākslas un foto izstāžu atklāšanas u.c). Šīs aktivitātes klātienē apmeklējuši 1550 interesenti. Iekārtota 61 izstāde s, kuras apmeklējuši 1900 interesenti.

3.6.3. Kultūras nami un centri

Limbažu kultūras nams

Limbažu kultūras namā strādā 35 darbinieki, tai skaitā 2 vadošie, 19 speciālisti un 14 tehniskie darbinieki. Limbažu kultūras namā darbojas 16 tautas mākslas kolektīvi, tai skaitā 2 bērnu, 2 maksas kolektīvi. Limbažu kultūras namā pavisam darbojas 383 pašdarbnieki, no tiem, 203 bērni.

2011. gadā Limbažu kultūras namā darbojās 16 tautas mākslas kolektīvi:

- * 4 kori,
- * 5 deju kolektīvi (no tiem 2 bērnu)
- * 1 pūtēju orķestris
- * 1 teātris
- * 1 lietišķās mākslas kolektīvs
- * 1 vokālais ansamblis
- * 3 tautas mūzikas orķestri (no tiem viens bērnu)
- * 1 tēlotājas mākslas kolektīvs

Finansiālā darbība

Budžets: 169821,-Ls

t.sk. no pašvaldības budžeta: 97444,-Ls

maksas pakalpojumi: 13960,-Ls

Kolektīvu darbības nodrošināšanai darba algām no budžeta izmaksāti 46377,- Ls.

Limbažu pilsētas pasākumu organizēšanai – 12040,-Ls

Nozīmīgākie notikumi Limbažos:

- TDA „Sakta” un draugi” - 65
- Limbažu kultūras nama senioru deju kopas „SAGŠA” un draugu sadancis” koncerts
- Teātra izrāde „Sekss un grēkpilsēta”
- Teātra izrāde – „Blumkvists – Meistardetektīvs”
- Koncerts „Estrādes serpentīns”
- Siguldas tautas teātra izrāde „ Ziņģu Ješkas uzruna”
- Čella trio „Melo- M” koncerts – „Operas spoks”
- Liepājas teātra izrāde – „Ledus pele”
- Jauniešu deju kolektīvu koncerts – „Dejā virmo pavasars”
- Izklaides pasākums – „Sievietes pasākums Jums” veltīts Starptautiskajai sieviešu dienai.
- Nevalstiskās organizācijas „Daugavas vanagi” pasākums

- Limbažu pilsētas mazo vokālistu konkurss - „Cālis 2011”
- Latvijas vienīgā līnijdejojāju komanda – Pasaules čempioni piedāvā Vislatvijas 10 gadu jubilejas koncertu – „Lūk tās ir līnijdejas”
- Deju koncerts, ceļā uz Vidzemes deju svētkiem „Caur sidraba birzi gāju”
- Valmieras teātra izrāde – „Sarkangalvīte”
- Dziedātāja, aktiera Vara Vētras koncerts „MĪ- LES- TĪ – BAI pārdodu vēju un zirgu vēl klāt”
- Latvijas senioru kora koncerts
- Limbažu kultūras nama jauktā kora „Doma” un Ausekļa Limbažu teātra „Mūzikas uzvedums par godu ģimenes dienai”
- Limbažu kultūras nama deju kolektīvu vadītājas Inetas Indriksones diplomdarba koncerts
- Limbažu novada skolu jaunatnes laureātu „Zvaigžņu koncerts”
- LNT karaliskais zvaigžņu anekdošu turnīrs
- Līgo svētku pasākums – „UgunsGrēks Līgo Limbažos”
- Limbažu - Piena un siera svētki
- Limbažu pilsētas svētki – „Limbažu pilsētas svētku laiks”
- Valmieras teātra izrāde – „Tālā meža varonis”
- Mārtiņa Freimaņa piemiņas koncerts – „Tu esi mans draugs”
- Latvijas LNT dziedošo ģimeņu koncerts „Mēs tā varam, mēs tā darām”
- Liepājas teātra izrāde – „Nezinītis IKO”
- Limbažu kultūras nama kolektīvu koncerts „Mirklis ...un mūsu tikšanās”
- Limbažu kultūras nama 65. gadu jubilejas pasākumi un koncerts „...piedzimt un dzīvot ir vērts”
- Lāčplēša dienai veltītie pasākumi pilsētā
- Latvijas Republikas proklamēšanas dienas pasākums – „Es lepojos ar Limbažiem”
- Jampadrača II Deju svētki - „Mūs vieno deja”
- Jauno limbažnieku uzņemšana pilsētas reģistrā
- Riču ģimenes koncerts – „Riču kāzas”
- Egles iedegšana Limbažu pilsētas Baumaņu Kārļa laukumā
- Jaunā 2011. gada sagaidīšana pie Limbažu kultūras nama

Teātra pirmizrādes :

- „Jubileja” – režisore Ieva Mārtiņa
- „Sievietes, sievietes” – režisore Inta Kalniņa
- „Koka Ēna” – režisors Didzis Jonovs

Izstādes:

- Novadnieka Borisa Samusa gleznu izstāde
- Astras Tomsones krustdūrienu izstāde „Manas mīlestības”
- Tautas Lietišķās mākslas studijas „Dzilna” darbu izstāde – „Lakats kas mūs apņem”
- Limbažu novada mākslinieku gleznu izstāde
- Limbažu kultūras nama darbības 65. jubilejai veltītā Anetes Janševicas diplomdarba foto izstāde „Mirklis atmiņai”

Filmu demonstrēšana:

- Māra Ozoliņa dokumentālā filma „Kaupēns”,
- Arvīda Krieva mākslas filma „Dancis pa trim”

- Latviešu spēlfilma „Monsenjors Tauriņš”

Starptautiskā darbība:

- I Starptautiskais koklei un tai līdzīgo instrumentu apkārt Baltijas jūrai festivāls
- Starptautiskās deju dienas ietvaros deju koncerts
- Starptautiskais oriģināldramaturģijas amatierteātru festivāls – „Spēlesprieks-2011”
- Deju kopas „Jampadracis” – piedalīšanās starptautiskajā deju festivālā – Pēterburgā
- Sievu kora „Kalme” un viru kora „Ziedonis” iedalīšanās Hanzas dienās Kauņā.

Ar Kultūrkapitāla fonda atbalstu realizēti vairāki nozīmīgi projekti:

- Izrādes „Koka ēna”,
- „Sievietes, sievietes”
- Starptautiskais oriģināldramaturģijas amatierteātru festivāls – „Spēlesprieks-2011”

Limbažu kultūras nama kolektīvs šajā gadā strādāja pie lielāka pasākumu piedāvājuma limbažniekiem. Deju kolektīvi gada garumā veidoja dažādus deju „sadančus”. Pie mums viesojās gan labākie Latvijas senioru deju kolektīvi, gan jauniešu deju kolektīvi, gan TDA, bet vislielākais dejotāju skaits pulcējās novembrī – Jampadrača II deju svētkos, kuru laikā tika izdejas visdažādākās Deju svētku dejas un jauniestudējumi.

Gada laikā limbažniekiem bija iespēja noskatīties vairākas teātra viesizrādes – „Sekss un Grēkpilsēta”, „Blumkvists – Meistardetektīvs”, Ziņģu Jeskas uzruna”, „Ledus pele”, Sarkangalvīte”, „Nezinītis IKO”, „Tāla meža varonis” u.c. Ausekļa Limbažu teātris skatītāju vērtējumam nodeva trīs izrādes – režisoru Ievas Mārtiņas diplomdarba izrādi – „Jubileja”, Didža Jonova izrādi „Koka ēna” un Intas Kalniņas „Sievietes, sievietes”.

TLMS „Dzilna” pie sevis pulcēja Vidzemes TLMS dalībnieces uz lakatu izstādi „Lakats, kas mūs apņēm”. Piedāvājām arī dažādus izklaides pasākumus- „Sievietes, pasākums Jums” ar mūziķu grupu Kristapa Krievkalnaktīvo aktieri Aināru Ančesvski un deju rupas „Evita” skaistajām balles dejām. Ar savu koncertu pie musm viesojās Latvijas vienīgā līnijdejojāšu komanda – Pasaulē čempioni piedāvāja Vislatvijas 10 gadu jubilejas koncertu – „Lūk tās ir līnijdejas”. Muzikālus sveicienus dāvāja – dziedātājs Varis Vētra, Liene Šomase ar koncertu – „Estrādes serpentīns”, Riču ģimene ar „Riču kāzām” un Mārtiņa Freimaņa piemiņai viņas sacerētās dziesmas izdziedāja grupa PeR” un „Putnu balle”, bet gala nogalē ar koncertu „Mēs tā varam, mēs tā darām” priecēja LNT dziedošās ģimenes.

Lielākais pasākums šajā gadā bija Līgo vakarā, kad Limbažos līgoja TV3 seriāla „UgunsGrēks” varoņi. Kopīgi veidotajā televīzijas programmā aktieri sadziedājās un sadejojās ar Limbažu pilsētas un Viļķenes pagasta pašdarbniekiem, kuru TV3 translēja 24. jūnijā.

Limbažu pilsētas svētki - Piedaloties uzņēmumiem, kas nodarbojas ar floristiku, iezīmējām veco pilsētas mūra vietas ar ziedu vārtiem. Piektdienas vakarā notika uzņēmumu un iestāžu darbinieku gājiens uz Lielezeru, kopā ar mazajiem limbažniekiem, viesiem, suņiem un citiem interesentiem. Gājiena dalībnieki piedalījās vikinga laivu braucienos pa Lielezera, bet mazajiem limbažniekiem bija iespēja pamēģināt spēkus pārvietoties pa Lielezeru ūdens bumbā. Vakars noslēdzās ar uguns puķu palaišanu ezerā un laternu palaišanu gaisā, un karaoku dziedātāju

sacensību. Sestdienas rīts sākās ar tirgošanos Burtnieku ielā un Baznīcas laukumā, ar limbažnieku modināšanu. Visas dienas garumā uz skatuves uzstājās gan Pilsētas dziedošie „Cāļi”, „Amerikāņu folkloras trio”(Norvēģija), tautas mūzikas kapela no Lietuvas, Andris Zunde un&, LNT dziedošā ģimeņu šova –Krūmiņu ģimene, „Pulsa efekts” u.c. Pašdarbnieki sadarbībā ar Kristapa Krievkalna bandu dāvāja koncertuzvedumu – „Mēs savai pilsētai”. Visi kopā priecājāmies Pasta ielas svētkos, Retro motociklu parādē, Rātes nama atklāšanā, sudraba meistara Oļega Auzera darbu izstādē, kā arī kopā ar mazajiem limbažniekiem mēģinājām apjaust, ko nozīmē kad lauki ienāk pilsētā – gan Mini Zoo dārza vizītē, gan Trušu pilsētiņas vizītē, gan „Pasaku nama” vizītē. Pilsētas svētki tika plaši apmeklēt, jo pie mums viesojās vairāk nekā 10 000 apmeklētāju.

Lāčplēša dienai veltīts svinīgais pasākums – kura laikā notika lāpu gājiens cauri pilsētai, ziedu nolikšana pie Lāčplēšu ordeņu kavalieru piemiņas vietām, gan pie Brīvības cīnītāju atdusas vietām. Kultūras namā notika Lāčplēšu dienas pasākumiem veltīts koncerts. „Ar lepnumu par Limbažiem”– sagaidot Latvijas Republikas proklamēšanas dienas jubileju notika koncerts, godināšana un goda zīmes piešķiršanas pasākums kultūras namā. Latvijas Republikas proklamēšanas gadadienai veltīts pasākumā pilsēta godināja cilvēkus par gan par mūža ieguldījumu, gan par labiem darbiem Limbažu pilsētas labā.

Novembra mēnesis pagāja zem Limbažu kultūras nama jubilejas zīmes, kad atskatījāmies uz dzīvi kultūras namā 65. gadu garumā. Latvijas kultūras koledžas absolvente – fotogrāfe Anete Janševica veidoja foto izstādi „Mirkļis atmiņai”, kurā iemūžināja kultūras nama darbinieku un kolektīvu darbu. Koncertā „Mirkļis un mūzu tikšanās” – katrs no kolektīviem rādīja savu ceļu uz kultūras namu un izjūtas kādas ir brīdī pirms veras priekšsargs, bet sestdien – ekskursijās pa kultūras namu varēja vērot tā pārvērtības 65 gadu garumā, savas dziesmas un dejas prezentēja mazie kultūras nama pašdarbnieki, dienas vidū, Teātra mājā bijušie darbinieki stājās mūžīgā „Laulībā” ar kultūras namu sakot vārdu „jā”. Vakara noslēgumā kultūras namā pulcējās draugi, radi un viesi uz jubilejas sarīkojumu – „piedzimt un dzīvot ir vērts”.

Kultūras nama darbības nostiprināšanai un funkciju realizēšanai tika piesaistīti ārštata darbinieki – mūziķi, scenogrāfi, dramaturgi, komponisti, speciālisti un palīgstrādnieki. Kultūras nama vadība atbilstoši normatīvajiem dokumentiem izstrādāja amata aprakstus, kultūras nama nolikumu. Saskaņā ar Darba likuma pārejas noteikumiem pārslēgti līgumi ar štata darbiniekiem.

Pāles kultūras nams

Pāles kultūras namā aktīvi darbojas pašdarbības kolektīvi:

- koris „Vienmēr” (vadītājs Egons Beitiks);
- amatierteātris “Azarts” (vadītāja Velta Lāne);
- bērnu deju kolektīvs (vadītāja Baiba Adamoviča).
- dzīvās mūzikas grupas – “Bitīt`matos” un „Tēva nams”.

Nozīmīgākie pasākumi kultūras namā 2011. gadā:

Janvārī - katru gadu pirmajā janvāra nedēļā tiek rīkots Masku karnevāls.

Februārī – atpūtas pasākums kultūras nama pašdarbnieku kolektīviem un to vadītājiem.

Martā – pulcējot kopā represētos un citus interesētus, tika nolikti ziedi piemiņas vietā pie Pāles kultūras nama.

Aprīlī – pasākumā “Dziesma manam pagastam” ikviens varēja parādīt savu talantu dziedāšanā.

Jūnijā – pirmo reizi pie kultūras nama tika rīkots pasākums “Muzikantu svētki Pālē”, kurā piedalījās gan vietējās grupas, gan no kaimiņu pagastiem, arī populārā grupa “Klaidonis” un atraktīvais Nikolajs Puzikovs.

Augustā – tiek svinēti Pagasta svētki. Tajos var sacensties dažādās sporta disciplīnās, piedalīties makšķerēšanas sacensībās, izvērtēt savus spēkus sievas vai vīra nešanā, bet vakarā atpūsties pašdarbnieku sarūpētā koncertā.

Novembrī – katru gadu 17. novembrī kultūras namā uz koncertu pulcējas kopā vietējie pagasta iedzīvotāji, lai atzīmētu Latvijas dzimšanas dienu.

Decembrī - par tradīciju ir kļuvusi pagasta egles iedegšana un Ziemassvētku sarīkojums pirmsskolas vecuma bērniem un viņu vecākiem.

Pociema kultūras nams

Pociema kultūras namā 2011.gadā darbojās šādi pašdarbības kolektīvi:

- Pūtēju orķestris
- Pūtēju orķestra sagatavošanas grupa
- Folkloras kopa „Airī”
- Sieviešu vokālais ansamblis „Relako”
- Amatierteātris
- Vidējās paaudzes deju kolektīvs
- Veselības vingrošanas grupa
- Lauku sieviešu klubiņš „Vīgrieze”

Nozīmīgākie pasākumi kultūras namā 2011. gadā:

Janvārī:

- Jaungada eglītes pasākums pašdarbības kolektīviem
- Ziemas Jampadracis
- Tikšanās ar barikāžu dienu dalībniekiem
- Sieviešu klubiņa „Vīgrieze” pasākums
- Atpūtas vakars

Februārī:

- Ziemas sporta spēles
- Sieviešu klubiņa „Vīgrieze” pasākums
- Pasākums no cikla „Iepazīsti pats sevi”
- Sveču dienas pasākums

Martā:

- Pasākums pagasta zemniekiem un uzņēmējiem
- Draudzības koncerts kopā ar Vācu kultūras biedrības dziesmu ansambli „Morgenrot”
- Pasākums „Teātra pavasaris”
- Sieviešu klubiņa „Vīgrieze” pasākums
- Atpūtas vakars

Aprīlī:

- Radošā darbnīca „Gatavosimies Lieldienām”
- Kultūras nama amatierteātra izrāde - Velga Lāsma „Cerība un vilšanās”

- Lieldienu pasākums
- Lieldienu kauss novusā
- Pociema kauss zolītē
- Bazārs
- Atpūtas vakars

Maijā:

- Pašdarbības kolektīvu dižkoncerts
- Atpūtas vakars

Jūnijā:

- Starptautiskās bērnu aizsardzības dienas ietvaros – ekskursija bērniem kopā ar vecākiem
- Jāņu ielīgošana

Jūlijā:

- Ekskursija pagasta ļaudīm uz Alojas novadu
- Katvaru pagasta sporta svētki
- Pūtēju orķestra diriģenta Harija Miķelsona 80.gadu jubilejas pasākums

Septembrī:

- Rudens ziedu izstāde
- Ekskursija pagasta ļaudīm uz Likteņdārzu
- Latvju danču vakars

Oktobrī:

- Veco ļaužu dienai veltīts pasākums „Un sirds kā dzirksteļu lietus”
- Tikšanās ar brīvmācītāju Valteru Korāli
- Sieviešu klubiņa „Vīgrieze” pasākums
- Atpūtas vakars

Novembrī:

- Pociema kauss zolītē
- Latvju danču vakars
- Lačplēša dienai veltīts pasākums
- Latvijas proklamēšanas gadadienas svinīgais pasākums
- Koncerts – piedalās pūtēju orķestris „Lemisele”, kapela „Labi, ka tā” un Pociema kultūras nama orķestris
- Atpūtas vakars
- Sieviešu klubiņa „Vīgrieze” pasākums

Decembrī:

- Radošā darbnīca – adventes vainagu gatavošana
- Ziemassvētku egles iedegšana pie kultūras nama
- Latvju danču vakars
- Sieviešu klubiņa „Vīgrieze” pasākums
- Ziemassvētku pasākums pagasta pensionāriem un pirmsskolas vecuma bērniem
- Pociema kauss zolītē
- Sagaidām jauno gadu

Izstādes:

- Brīvmācītāja Valtera Korāļa foto izstāde „Satikšana”
- Evarista Bērziņa darbu izstāde
- Mākslinieka Aivara Prokopoviča gleznu izstāde

Sabiedriskais centrs „Lādes Vītoli”

2011.gada 3.jūnijā atklāja sabiedrisko centru „Lādes Vītoli”. Ēkas rekonstrukcija veikta ar ELFLA, Eiropas Savienības, LAD un Limbažu novada pašvaldības līdzfinansējumu. Mēbeles iegādātas, saņemot atbalstu LAD projektā par „Lādes Vītoli” aprīkojuma iegādi.

Ēkas pirmā stāva zālē tiek rīkoti saviesīgi atpūtas vakari, koncerti, radošās darbnīcas, ārstnieciskās vingrošanas nodarbības, zāle tiek izīrēta privātām viesībām, iedzīvotāji var izmantot SAN mezglu (dušas, veļas mazgājamo mašīnu), sporta spēļu laukumus.

Limbažu pagastā darbojas divi pašdarbības kolektīvi:

- Vīru vokālais ansamblis „Dziļezers”
- Vidējās paaudzes deju kolektīvs „Lādezers”

Nozīmīgākie pasākumi 2011. gadā:

- Sabiedriskā centra „Lādes Vītoli” atklāšanas pasākums. /jūnijs/
- Ielīgošana Limbažu pagastā. Koncerti apdzīvotajās vietās. /jūnijs/
- Velobraucēju uzņemšana. Koka stādīšana. /jūnijs/
- Dāliju izstāde, iedzīvotāju anketēšana, Liepupes amatiereteātra izrāde „ Savedēji ”/jūlijs/
- Zemnieku biedrības aktīvās atpūtas pasākums. /jūlijs/
- Recepšu (piederzes) apmaiņas vakars. /augusts/
- Limbažu pagasta svētki. Balle Lādezerā. /augusts/
- Limbažu pagasta pensionāru ekskursija uz Latgali. /augusts/
- Sporta svētki Lādē. /septembris/
- Fotogrāfiju izstāde „Zaļā vasara” Limbažu novadā /sept.-okt./
- Tikšanās ar dzejnieci Ildzi Magoni. /septembris/
- Nūjošanas nodarbība (Ilze Rudzīte). /oktobris/
- Viļķenes amatiereteātra viesizrāde „Žņaudzavas zelts”/oktobris/
- Vakarēšana kopā ar Intu Brikmani. /oktobris/
- Valmieras teātra apmeklējums „Kaupēn, mans mīļais”/oktobris/
- Dzejas uzvedums „Rozes vārdā”. Baltu grupas biedru priekšnesums. Vadītājs Pauls Stelps. /novembris/
- Paula Stelpa fotoizstāde „Tīrs Ūdens” /novembris/
- Latvijas Republikas proklamēšanas dienai veltīts koncerts. Balle. /novembris/
- Radošā nodarbība- floristikā. Adventes vainagi. Vada Ilze Burskāne. /novembris/
- Krustdūrienu izšuvumu izstāde. Astra Tomsone. /nov.-dec./
- Koru „Kalme” „Zvīgzna” ,deju kolektīva „Lādezers” Ziemassvētku ieskaņas koncerts Lādezerā. /decembris/
- Limb.pagasta pensionāru vakars. /decembris/
- Vokālās grupas „Pogas” koncerts Ziemassvētku noskaņās. /decembris/
- Dambretes turnīrs. (Jānis Plitnieks) /decembris/
- Karnevāls Lādezerā. /decembris/

Sporta un kultūras centrs „Vidriži”

2011. gadā Sporta un kultūras centrā „Vidriži” darbojās šādi pašdarbības un sporta kolektīvi:

- Pensionāru ansamblis „Savam priekam”
- Jauktais koris „Zvīgzna”
- Folkloras kopa „Delve”

- Modes deju grupa „Spieķītis”
- Amatierteātris
- Veselīgās vingrošanas grupa
- Divas Sporta deju grupa
- Florbola komanda „Vid Umu Dinamo”

Nozīmīgākie 2011.gada pasākumi:

Janvārī:

- Gleznotāja, grafiķa, multimākslinieka Eināra Kvilis koncerts „Flamenko ģitāras skaņās”
- Pašdarbnieku saiets „Zaķa, kaķa gadu sagaidot”
- Zolītes turnīrs
- Vidrižu amatierteātra PIRMIZRĀDE „Astoņas mīloša sievietes” pēc Robēra Tomā darba motīviem.

Februārī:

- Muzikāli tematisks vakars ar gleznotāju, dziedātāju, komponisti Ainu Božu
- E.Melngaiļa jubilejai veltīts turnīrs Šahā
- Folkloras kopas „Delve” piedalīšanās XII Starptautiskajā masku tradīciju festivālā Viesītē

Martā:

- „Ģimeņu ziemas sporta spēles”
- Turnīrs ZOLĪTĒ
- Jāņa Paukštello koncerts „Tiem ko mīlēsim ar vien”
- Represēto piemiņas pasākums- KONCERTS

Aprīlī:

- Pociema amatierteātra izrāde – Velga Lāsoma „Cerība un vilšanās”
- Lieldienu kauss FLORBOLĀ
- Lieldienu jampadracis ģimenēm
- Lieldienu koncerts „Ielūdz Zvīgzna”

Maijā:

- Starptautiskajai ģimenes dienai veltīts dziedošo ģimeņu koncerts „Ripo, mīļo dziesmu kamolīt”
- Pašdarbnieku un sportistu atpūtas pasākums-sezonas noslēgums

Jūnijā:

- Enduro sacensības /sadarbība ar moto klubu „Moto A-Z”
- Vidrižu pamatskolas izlaidums
- Amatierteātra piedalīšanās „Siera svētkos”Limbažos

Augustā:

- Mazie sadziedāšanās svētki kopā ar Daini Skuteli
- Pagasta svētki
- Sporta svētki
- Svētki bērniem – jaundzimušo bērniņu sveikšana!
- Enduro sacensības

Septembrī:

- Viļķenes amatierteātra izrāde „Žņaudzavas zelts” Aivars Banka
- Nikolaja Puzikova koncerts

Oktobrī:

- Rudens kauss FLORBOLĀ

- Veco ļaužu dienai veltīts pasākums-KONCERTS

Novembrī:

- Lāčplēša dienai veltīts gājiens un koncerts
- Latvijas dzimšanas dienai veltīts pašdarbnieku koncerts
- Svētku balle
- Klāva Kantora deju grupas uzstāšanās kopā ar Austrumu deju studijas „Hasana” dejotājām

Decembrī:

- Adventes koncerts
- Ziemassvētku jampadracis pagasta pirmsskolas vecuma bērniem
- Ziemassvētku pasākums- KONCERTS- balle pagasta pensionāriem
- Ziemas futbols
- Trenažieru zāles atklāšana

Skultes kultūras integrācijas centrs

Skultē aktīvi darbojas bērnu deju kolektīvi „Ziķerīši”, skolēnu deju kolektīvs „Ziķeri”, jauniešu deju kolektīvs „Prieks” un vidējās paaudzes deju kolektīvs „Lecam pa vecam”, izdejojti 14 koncerti (Skultē, Vidrižos, Straupē, Saulkrastos, Viļķenē). Nozīmīgākie deju kolektīvu pasākumi 2011.gadā bija Vidzemes deju svētki „Caur sidraba birzi gāju”, piejūras deju festivāls „Soļi smiltīs”, vidējās paaudzes deju kolektīvu sadancošana „Iz, vecās pūra lādes”, kurā piedalījās piedalās kolektīvi no Lēdurgas, Liepupes, Limbažu pagasta, Olaines, Rīgas un Saulkrastiem, jauniešu deju kolektīvu sadraudzības koncerts ar kolektīviem no Limbažiem, Saulkrastiem, Straupes, Rīgas, Inčukalna, Viļķenes, kopā pulcējot 160 dejotāju. Jauktais koris „Skulte” piedalījies 14 koncertos (Skultē, Siguldā Jaunpilī, Straupē). Nozīmīga bijusi kora dalība Virsdiriģentu svētki Alojā, Ziemassvētku ieskaņas koncertā uz prāmja „Tallink” un Starptautiskais koru festivālā Maķedonijā. Vokālais ansamblis „Adiaminde” aktīvi iesaistījies pasākumos un koncertos, koncertējis uz prāmja „Tallink”. Darbu sācis Skultes pagasta amatiererteātris. Kultūras centrā darbojas rokdarbnieku pulciņš „Kamolītis”, kurš piedalījies izstādēs Skultē un Sējā, kā arī pensionāru apvienība „Ābele”.

Citi nozīmīgi pasākumi:

- Edgara Liepiņa piemiņas pasākums „Tiksimies kādreiz maijā”
- Uguns nakts rituāls Skultes jūrmalā
- „Bēbīšu svētki” mazākajiem skultiešiem
- Ielīgošana
- Meteņu pasākums

-Skultes pagasta svētki u.c.

Skultē viesojušies amatiereteātri, rīkotas foto izstādes un gleznu izstādes, kurās piedalījās vietējie mākslinieki un mākslinieki no Ādažiem, Liepupes un Saulkrastiem. Skultē darbojas kultūras un izglītības biedrība „Vīzija”, kura regulāri sadarbojas ar Skultes pagasta pārvaldi u Skultes kultūras integrācijas centru. Realizēti projekti „Zaļā vasara Limbažu novadā”. Projekta ietvaros rīkoti velobraucieni, iepazītot Limbažu novadu un tā kultūras un dabas objektus. Projekts guva plašu atsaucību un interesi ,veicinot novada atpazīstamību.

Umurgas kultūras nams

2011.gadā Umurgas kultūras namā darbojās 5 pašdarbības kolektīvi. 2 no tiem - pirmsskolas vecuma tautas deju kolektīvs un vidējās paaudzes deju kolektīvs - ir finansēti no pašvaldības budžeta, 3 - sarīkojumu deju kolektīvs, ģitāristu ansamblis un teātra pulciņš - bez pašvaldības finansējuma.

2011. gadā nozīmīgākie reģiona un republikas mēroga sarīkojumi:

- "Desmitie grāmatu svētki Umurgā", ko apmeklēja ~ 450 interesentu / 18. aprīlī/
- "XV Tautas mūzikas svētki", apmeklētāju skaits dienas un nakts sarīkojumos sasniedza ~600 / 23. jūlijā/

Viļķenes kultūras nams

Viļķenes pagastā 2011.gadā darbojas šādi pašdarbības kolektīvi:

- Jauniešu deju kolektīvs „Dīdeklis”
- Viļķenes amatierteātris
- Senioru ansamblis „Gadiem pāri”
- Sieviešu vokālais ansamblis „Sonante”
- Bērnu ansamblis „Lāsītes”
- Bērnu deju kolektīvs „Trejdeviņi” (3 vecuma grupas)
- Līnijdejojātāju grupa
- Klavierspēles pulciņš
- Ģitārspēles pulciņš
- Vingrotāju grupa
- Balles deju pamatu apguve (pieaugušajiem)
- Jaunsardzes pulciņš

Nozīmīgākie kultūras pasākumi:

- Jaungada karnevāls /janvāris/
- Atpūtas vakars tautas mākslas kolektīvu dalībniekiem /janvāris/
- Vidrižu amatierteātra izrāde „Astoņas mīlošas sievietes” /februāris/
- Lielā balle (pagasta uzņēmēju balle) /februāris/
- Deju kolektīvu „Sadancis”
- Atmiņu pēcpusdienu „Cauri laikiem” /marts/
- Latvijas neredzīgo biedrības Strazdumuižas dzejas un drāmas teātra izrāde „Ģimenes svinības” /marts/
- Teātra dienas pasākums /marts/
- Koncerts „Tu tikai dziedī” /aprīlis/
- Kinofilma „Dancis pa trim”
- Lieldienu koncerts . A. Pumpura Rīgas 11. pamatskolas deju kolektīvs „Dzīpars” /aprīlis/
- Baumaņu Kārļa Viļķenes pamatskolas audzēkņu un vecāku pavasara pasākums „No sirds uz sirdi”
- Latvijas neatkarības pasludināšanas dienai veltīts koncerts. Deju kolektīvi VPK „Teiksma (Rīga), „Tingeltangels” (Salacgrīva) un tautas mūzikas ansamblis „Cielavas spēlmaņi” /maijs/
- Tautas mākslas kolektīvu sezonas noslēguma koncerts /maijs/
- Viļķenes amatierteātra pirmizrāde „ Žņaudzavas zelts” / maijs/
- Koncerts „Virs galvas mūžīgs piena ceļš” jeb „Dejai Viļķenē – 65” /maijs/

- Klavierspēles un ģitārspēles pulciņu sezonas noslēguma koncerts /maijs/
- Viļķenes amatierteātra izrāde „Žņaudzavas zelts” Vitrupē / jūnijs/
- Jāņu ielīgošana /jūnijs/
- Āsteres plaušanas svētki /jūnijs/
- Svētki bērniem /jūnijs/
- Baumaņu Kārļa Viļķenes pamatskolai – 140 / jūlijs/
- Interesentu ekskursija uz Latgali / jūlijs/
- Pierīgas reģiona jauniešu pūtēju orķestra koncerts / augusts/
- Atpūtas vakars Viļķenes pagasta kausa izcīņas volejbolā dalībniekiem /augusts/
- Ekskursija pie Limbažu novada amata meistariem /augusts/
- Senioru rudens saiets /oktobris/
- „Spēlē, muzikant!” (Mūziķu saiets) /oktobris/
- Viļķenes amatierteātra izrāde „Žņaudzavas zelts” / novembris/
- Latvijas Republikas proklamēšanas dienai veltīts pasākums „Es mīlu Latviju” /novembris/
- Liliputu cirks /decembris/
- Limbažu „rajona” senioru dziesmu un deju kopu draudzības koncerts „Dedz gaismu dvēselē” /decembris/
- Koncerts „Riču kāzas” /decembris/
- Baumaņu Kārļa Viļķenes pamatskolas Ziemassvētku sarīkojums / decembris/
- Vientuļo Viļķenes pagasta pensionāru apmeklējums
- Atpūtas vakars pagasta senioriem /decembris/
- Eglīte pagasta pirmskolas vecuma bērniem /decembris/.

Izglītojošās norises:

- Lekcija „Sēšanas un ēšanas paradumi” /marts/
- Mūsdienīgi privātie dārzi un lauku sētas / aprīlis/
- Nodarbības deķupāžā / oktobris/
- Nodarbība cepuru darināšanā no kļavu lapām / oktobris/
- Nodarbības pārļošanā /novembris/
- Nodarbības apsveikuma kartiņu gatavošanā /decembris/

Izstādes:

- Izstāde „Senais un mainīgais Viļķenes ainavā” /aprīlis/
- Baumaņu Kārļa Viļķenes pamatskolas audzēkņu un vecāku rokdarbu izstāde
- Izstāde „Iz deģotāju vēstures” / maijs/
- Vēlo rudens ziedu izstāde /oktobris/
- Fotoizstāde „Senie muzikanti” /oktobris/

3.7. Tūrisms

Limbažu novada tūrisma informācijas centrs (turpmāk Limbažu novada TIC) darbojas kopš 1994. gada. 2011.gadā Limbažu novada TIC strādā 2 darbinieces: Ilze Millere - vadītāja, Gita Svilāne - ceļojumu konsultante. 2011. gadā Limbažu TIC piedalījies dažādos projektos un iesaistījies aktivitātēs, lai veicinātu Limbažu novada atpazīstamību un tūristu skaita pieaugumu.

2011. gadā Limbažu TIC budžeta un projekta ietvaros piedalījies izstādēs Latvijā un ārvalstīs:

- no 20.-23. Janvārim „Matka 2011” Helsinkos, Somijā;
- no 11.-13. februārim „Balttour 2010” Rīgā, Latvijā;
- no 18.-20. februārim „Tourest” Tallinā, Igaunijā;
- no 19.- 22. maijam Lietuvas pilsētā Kauņā 31. Starptautiskajās Hanzas dienās.

Paralēli reklāmas kioskam limbažnieki šajos svētkos sevi prezentēja ar kultūras programmu, kurā priekšnesumu sniedza sievu koris „Kalme” un vīru koris „Ziedonis”. Stendā Hanzas dienu dalībniekiem bija iespēja nobaudīt Lielzera maiznīcas cepto maizi un A/S „Limbažu Piens” ražoto sieru, aplūkot TLMS „Dzilna” un SIA „Limbažu tīne” darinājumus.

Limbažu TIC administrē Limbažu novada tūrisma mājas lapu www.visitlimbazi.lv, kura tiek regulāri papildināta - mērķis ir dot iespēju ceļotājiem, kas lieto Internetu, dot iespēju atrast visu nepieciešamo informāciju par tūrisma pakalpojumiem Limbažu novadā. 2011. gadā informācija pieejama 5 valodās - latviski, angļiski, vāciski, krieviski, igauņiski.

2011. gadā TIC uztur izveidotos sociālos tīklus - twitter kontu visitlimbazi, ar kura palīdzību informē par aktualitātēm Limbažos un novadā, kontu www.draugiem.lv/visitlimbazi

Mājas lapa 2011. gadā lapa apmeklēta 23,014 reizes (2010. Gadā 17 260 reizes), unikālais apmeklētāju skaits 14,294 (2010. Gadā-10699). 14.87% (2010. Gadā-19,52 %) apmeklētāji tieši ienāk mājas lapā, 34.34 % (2010. Gadā 46,78 %) ienāk mājas lapā tiešsaistē no citām lapām, 50.79 % (2010. Gadā 33,70 %) ir atraduši lapu dažādos meklētājos, kā Google, Live, MSN, Yahoo!, Search, Ask un citi. Populārākie atslēgvārdi - Limbažu TIC, vecie Limbaži. Vidēji katrs lietotājs pavada 3,38 minūtes (2010. Gadā-4,37 minūtes) lapā, lai uzzinātu vairāk par sev interesējošām apskates vietām un aktīvās atpūtas objektiem, naktsmītnēm un ēdināšanas iestādēm. No statistikā iekļautiem mēnešiem lielākais apmeklējums bijis no jūnija līdz augustam.

Sākot ar 2009. gadu un TIC pārceļšanos uz jaunām telpām TIC apmeklētāju skaits ir palielinājies - pieaug ārzemju tūristu absolūtais skaits un īpatsvars apmeklētāju skaitā. Kopējais TIC apmeklētāju skaits 2011. Gadā - 4203 personas, kas ir par 1,06 % vairāk nekā 2010. Gadā. Ārvalstu apmeklētāju skaits palielinājies līdz 819 personām. No ārvalstu apmeklētājiem lielākais skaits ir no Igaunijas (219), Vācijas (210), Somija (66). Lielākais apmeklētāju skaits bijis jūlijā (857) un augustā (834).

Projekti:

- 2011. Gada septembrī noslēdzās projekts „Limbažu vēsturiskā centra renovācija tūrisma attīstībai” Projekta mērķis bija

Limbažu pilsētas vēsturiskā centra daļas pilsēt būvniecības pieminekļu infrastruktūras un apbūves rekonstrukcija (Vecā rātes nama, „Pilsmuižas” un pilsdrupu) radot kvalitatīvu tūrisma produkta piedāvājumu un nodrošinot Limbažu pilsētas kultūras mantojuma autentiskuma saglabāšanu un popularizēšanu. Realizējot projektu tiek piedāvāti jauni tūrisma produkti: 18. gs. sienu gleznojumu apskate vecajā rātsnamā, 19.gs. saimniecības ēkas un Limbažu pilsdrupu pils zemesstāva jeb 1. stāva telpas rekonstrukcija;

- No 18.-25. Septembrim Limbažu TIC vadītāja ar kolēģiem no Valmieras un Jelgavas tūrisma informācijas centriem piedalījās pieredzes apmaiņas braucienā uz Marke reģionu Itālijā. Pieredzes apmaiņu organizēja Itālijas tūrisma ekspertu asociācija (A.N.E.T.) sadarbībā ar Eiropas tūrisma biroju apvienību (EUTO). Programmas laikā Itālijā prezentācijas, tikšanās un ekskursijas izvēlētas tā, lai varētu iepazīties ar sociālā

tūrisma lomu un attīstības aspektiem Itālijā, iepazīt Itālijas profesionālās izglītības sistēmu tūrismā- tūrisma izglītības programmu veidošanu un attīstību atbilstoši nozares vajadzībām un jo īpaši sociālā tūrisma jomā. Latvijas dalībnieku līdzdalība bija iespējama pateicoties Leonardo da Vinci programmas projektam “Sociālā tūrisma attīstības nozīme sabiedrības līdztiesības un ilgstpējības nodrošināšanai”

Semināri, tikšanās:

- 2011. gada novembrī un decembrī Limbažos organizētas Limbažu novada tūrisma uzņēmēju sanāksmes ar mērķi veidot un attīstīt jaunu tūrisma piedāvājumu, kas saistīts ar sudrabu. Tikšanās laikā apkopoti priekšlikumi un ierosmes turpmākai sadarbībai, izvirzot Veco rātsnamu, Burtņieku ielā 4 kā potenciālo centru;
- 2011. gada decembrī Limbažu novadā viesojās Tūrisma attīstības valsts aģentūras darbinieki. Vizīte organizēta ar mērķi iepazīstināt viesus ar tūrisma iespējām Limbažu novadā. Ekskursijas laikā tika apmeklēta Limbažu vecpilsēta, notika tikšanās ar Limbažu novada pašvaldības vadību, apmeklētas Igates pils dzirnavas, E. Melngaiļa muzejs, Bīriņu pils komplekss. Iepazīstot vīndara Džona Brauna vīnus un Igates dzirnavu smaržu, saņemts priekšlikums attīstīt un 2012. Gada rudenī iekļauties kopējā Latvijas piedāvājumā gastronomiskajam jeb gardēžu tūristam.

Aktivitātes:

- 2011. gada vasarā sagatavots video materiāls Limbažu vecpilsētas piedāvājuma reklamēšanai- interesentiem pieejams apskatei Youtube - Limbaži- Hanzas pilsēta;
- Vizuālajos uzskates materiālos tiek izmantots un attīstīts 2010. gada 22.jūlija domes sēdē apstiprināts Limbažu novada zīmols un devīze. Sadarbībā ar Sabiedrisko attiecību nodaļu sagatavots 2012. Gada Limbažu novada galda kalendārs;
- Katru nedēļas nogali Limbažu novada TIC sagatavo pārskatu par pasākumiem, ko darīt nedēļas nogalē (Piektdiena-Svētdiena) Limbažu novadā. Informācija tiek ievietota tūrisma mājas lapā www.visitlimbazi.lv un novada pašvaldības mājas lapā www.limbazi.lv;
- Limbažu novada TIC regulāri atjauno un papildina informāciju par pasākumiem, kuri var būt interesanti plašākai publikai, ievietojot informāciju www.kasnotiek.lv pie Limbažu novada;
- Nodrošinātas prakses vietas tūrisma nozares studentiem sadarbībā ar Vidzemes augstskolu, Limbažu profesionālo vidusskolu, Valmieras profesionālo vidusskolu;
- Limbažu novada TIC ir noslēdzis līgumu ar tūrisma mediju grupu Baltic travelnews.com par sadarbību tūrisma aktualitāšu izplatīšanai tūrisma nozares profesionāļiem un interesentiem

Pakalpojumi apmeklētājiem:

- Bez maksas tūrisma informācija - tai skaitā dažādas brošūras, kartes u.c. par apskates objektiem Limbažu novadā, Vidzemes piekrastē un Latvijā kopumā;
- Transporta un gida rezervēšana, biroja pakalpojumi saskaņā ar maksas pakalpojumu cenrādi;
- Informāciju iespējams saņemt klātienē, Limbažos, Torņa ielā 3, sazinoties pa tālruni, nosūtot e-pastu, iesūtot jautājumus caur novada tūrisma mājas lapas kontaktformu, lietojot twitter, skype, www.draugiem.lv saziņas formas;
- Tirdzniecībā dažāda veida suvenīri ar Limbažu novada simboliku, kuru klāsts tiek regulāri papildināts;

- Bez maksas interneta pieejas punkts;
- Iespēja iegādāties SIA „Impro ceļojumi” piedāvātos tūrisma ceļojumus;
- Konsultācijas tūrisma nozares uzņēmējiem- tai skaitā bez maksas iespēja izvietot informāciju Limbažu novada tūrisma mājas lapā www.visitlimbazi.lv;
- 2011. Gada sezonā iedzīvotājiem bija iespēja iegādāties biļetes uz starptautisko džeza festivālu «Saulkrasti Jazz», kas no 18.—23. Jūlija Saulkrastos norisinājās jau četrpadsmito reizi;
- 2011. Gada sezonā Limbažu novadā deklarētiem iedzīvotājiem bija iespēja iegādāties biļetes ar atlaidi uz mūzikas festivālu „Positivus” 15.-16. Jūlijā Salacgrīvā

Sagatavotie materiāli 2011. gadā:

- Sagatavota Limbažu novada tūrisma karte 5 valodās (LV, ENG, DE, EE, RU). Lai rosinātu apmeklēt Limbažu vecpilsētu un pilnvērtīgi plānotu atpūtu šajā pusē, iekļauta informācija arī par tūrisma objektiem novadā. Par katru objektu atrodams neliels apraksts, kontaktinformācija. Jaunums- tūristu ērtībai, kuri izmanto navigāciju ceļojot, iekļautas arī GPS koordinātas. Kartē ir informācija arī par nakšņošanas iespējām, informācija strukturizēta pa tēmām kā muzeji un baznīcas, lauku sētu un dzīvnieku apskate, eko produkcija, kurā iekļauts arī gastronomiskais piedāvājums, piedāvājumi grupām, gidi un tūrisma aģentūra, amatnieku darbnīcas, dabas takas. Karte bez maksas ir pieejama Limbažu novada tūrisma informācijas centrā, kā arī tūrisma informācijas centros Latvijā, Limbažu novada tūrisma apskates objektos, starptautiskajos tūrisma gadatirgos. Elektroniski kartes var apskatīties un lejupielādēt Limbažu novada tūrisma informācijas centra mājas lapā www.visitlimbazi.lv;
 - 2011. Gada rudens sezonā sagatavots elektroniski izplatāmā formātā piedāvājums skolēnu grupām, ko darīt Limbažu novadā, lai iepazītu dažādus Limbažu apkārtnes objektus, kas piedāvā interesanti, saturīgi un radoši pavadīt kopīgo laiku;
 - Lai īstenotu publicitātes un mārketinga pasākumus augsti prioritārajā mērķa tirgū Krievijā, popularizējot Latviju kā tūrisma ceļojumu galamērķi, Tūrisma attīstības valsts aģentūra (TAVA) 2011. gada oktobrī – novembrī īstenoja reklāmas kampaņu Krievijas tūrisma tirgū (Maskavā, St. Pēterburgā) rudens-ziemas sezonas (novembris-februāris) tūrisma piedāvājumiem, lai veicinātu Latvijas apmeklējumu ārpus tūrisma pamata sezonas. Limbažu un Saulkrastu novadu uzņēmēji iesaistījās reklāmas kampaņā. Sekojot piemēram, Limbažu un Saulkrastu tūrisma informācijas centri sagatavoja savu piedāvājumu – interesantu laika pavadīšanas maršrutu krievu valodā „Kopā jautrāk!”
 - 2011. Gada ziemas sezonā, Limbažu Tūrisma informācijas centrs sadarbībā ar Saulkrastu Tūrisma informācijas centru un novadu uzņēmējiem sagatavojis tematisku piedāvājumu „Ziemā brauc ciemā!” Tematiskais piedāvājums veidots ar mērķi palīdzēt katram atrast kaut ko sev noderīgu - gan ģimenēm ar bērniem, gan aktīvās atpūtas cienītājiem, gan gardēžiem un tiem, kuri vēlas uzlabot veselību un vienkārši izbaudīt mieru.
- Līdzdalība nevalstiskās organizācijās, asociācijās
- Limbažu tūrisma informācijas centrs ir Latvijas tūrisma informācijas organizāciju asociācijas LATTŪRINFO biedrs (www.latturinfo.lv);
 - 2011. gadā Limbažu novada TIC iestājies Latvijas lauku tūrisma asociācijā „Lauku ceļotājs” kā bronzas biedrs (www.celotajs.lv)

3.8. Sports

Limbažu un Salacgrīvas novadu sporta skola

Limbažu un Salacgrīvas novadu sporta skola ir profesionālās ievirzes sporta izglītības iestāde, kuru dibinājušas Limbažu un Salacgrīvas novadu pašvaldības. Sporta skola 6 sporta veidu nodaļās realizē licencētas profesionālās ievirzes sporta izglītības programmas: basketbolā Limbažos, Salacgrīvā; dambretē Liepupē; futbolā Limbažos, Salacgrīvā, Ainažos; smaiļošanā un kanoe Limbažos, Vidrižos, Salacgrīvā; vieglatlētikā Limbažos, Viļķenē, Salacgrīvā; volejbolā Limbažos, Umurgā, Liepupē. Sporta skola realizē arī sporta interešu izglītību, kā arī organizē metodiskos pasākumus Alojās, Salacgrīvas, Limbažu novadu vispārīgizglītojošo skolu sporta skolotājiem.

Profesionālās ievirzes sporta izglītības programmu audzēkņu labākie sporta sasniegumi 2011. gadā:

Basketbolā: trenera Jāņa Skujas un trenera Valentīna Turka audzēkņi startēja Latvijas Jaunatnes basketbola līgas "2. divīzijā centrs" 5 vecuma grupās. U-17 grupa LJBL finālā izcīna 7.vietu republikā.

Dambretē: Valsts izlasē iekļauti 8 audzēkņi, kandidāti - 5 audzēkņi. Valsts mēroga sacensībās iegūtas 27 zelta medaļas, 28 sudraba medaļas, 45 bronzas medaļas. Komandu vērtējumā iegūti 13 kausi (treneris Kārlis Ozols).

Futbolā: audzēkņi ir godalgoto vietu ieguvēji Latvijas čempionāta un Vidzemes reģiona futbola sacensībās (treneris Valdis Matīss). 2011. gada sporta skolas beidzēji turpina spēlēt Latvijas Čempionāta 2.līgā, viņi vidū Kristers Putniņš, Rihards Depers, Kristaps Bērziņš, Emīls Bālāboliņš, Dāvis Ošs. Audzēknis Mārtiņš Remess iestājies Anglijas Futbola Akadēmijā.

Smaiļošana un kanoe: LR smaiļotāju un kanoe airētāju izlases dalībnieki ir Gints Veinbergs, Madara Kupce (treneris Genādijs Zujevs), Jānis Kauliņš (treneris Kaspars Močāns), Kaspars Tīklenieks un Dāvis Melnalksnis (treneris Uldis Močāns).

Eiropas junioru čempionātā:
U-23 Gints Veinbergs k-1 500 m 9. vietā (startēja 36 dal.) Zagrebā (Horvātija)

U-23 Jānis Kauliņš k-1 1000 m 24. vietā (startēja 38 dal.)

Madara Kupce k-1 1000m 18. vietā (startēja 36 dal.) Zagrebā (Horvātija)

Kaspars Tīklenieks k-2 1000 m 16. vietā (startēja 38 laivas), k-1 200 m 12. vietā (startēja 38 dal.)

Dāvis Melnalksnis k-2 1000 m 16. vietā (startēja 38 laivas)

Pasaules junioru čempionātā: Kaspars Tīklenieks k-4 1000 m 17. vietā (startēja 27 laivas)

Brandenburgā (Vācija), k-1 200 m 16. vietā (startēja 36 dal.)

Pasaules čempionātā: Gints Veinbergs k-1 500 m 18. vietā (startēja 36 dal.) Segedā (Ungārija)

Latvijas Jaunatnes olimpiādē Jūrmalā godalgotas vietas izcīna Madara Kupce, Dana Jēgere, Linda Celmiņa, Līga Poplauska, Dāvis Melnalksnis, Kaspars Tīklenieks, Edgars Tīklenieks, Alberts Vinklers, Hedijs Brunevics, Rihards Apse, Artūrs Āboltiņš, Elmārs Ginters.

Latvijas Čempionātā godalgotas vietas izcīna Kaspars Tīklenieks, Dāvis Melnalksnis, Agnija Bērziņa, Gints Veinbergs, Madara Kupce.

Latvijas Jaunatnes čempionātā godalgotas vietas izcīna Dāvis Melnalksnis, Kaspars Tīklenieks, Līga Poplauska, Edgars Tīklenieks, Madara Kupce, Ivonna Smilte.

Latvijas Skolēnu sporta spēļu sacensībās godalgotas vietas izcīna gandrīz visi 1.komandas audzēkņi. Komandu vērtējumā Limbažu un Salacgrīvas novadu sporta skolas 1.komanda pārliecinoši izcīna 1.vietu (piedalās 21 komanda). 2. komanda izcīna 9./10.vietu.

Latvijas republikas Komandu čempionātā komandu vērtējumā Limbažu un Salacgrīvas novadu sporta skola izcīna I. vietu.

2011. gadā Sporta meistara normatīvus izpildījuši:

- trenera Ulda Močāna audzēknis Dāvis Melnalksnis,
- trenera Ulda Močāna audzēknis Kaspars Tīklenieks,
- trenera Genādija Zujeva audzēknis Gints Veinbergs.

Sporta meistara kandidāta normatīvus izpildījuši:

- trenera Ulda Močāna audzēknis Alberts Vinklers,
- trenera Kaspara Močāna audzēknis Jānis Kauliņš.

Vieglatlētika: Latvijas čempionātā 19 godalgas visās vecuma grupās (ziemas sezonā) 7 zelta, 8 sudraba, 4 bronzas. Baltijas valstu ziemas sacensībās Diānai Dakterei 1. vieta 60 m, 2.vieta stafetē.

Latvijas čempionātā "C" grupā 5 godalgas (vasaras sezonā) zelta 2, sudraba 2, bronzas 1

Latvijas čempionātā "B" grupā 11 godalgas: 2 zelta, 5 sudraba, 4 bronzas

Latvijas čempionātā "A" grupā 9 godalgas: 2 zelta, 3 sudraba, 4 bronzas

Latvijas Jaunatnes olimpiādē 8 godalgas: 4 zelta, 2 sudraba, 2 bronzas

LR izlasēs startējuši: Linda Luīze Šalme, Patrīcija Roshofa, Asnāte Kalniņa, Amanda Stane,

Anda Jēgere, Anete Kociņa, Toms Tihajskis, Dāvis Lietiņš, Diāna Daktere, Elza Noriņa, Terēze Roshofa.

Pasaules Čempionātā jaunatnei Francijā (Lille) startējušas

- Diāna Daktere 200 m 29. vieta (55 dal.)
- Elza Noriņa 3-solī 21. vieta (30 dal.)

Eiropas Jaunatnes Olimpiādē (Turcijā) startējušas

- Diāna Daktere 400 m
- Elza Noriņa 3-solī

2011. gadā Sporta meistara kandidāta normatīvus izpildījuši:

- treneres Gintas Teko audzēknis **Jānis Jansons** 110 m barjerskrējienā un augstlēcšanā.
- trenera Agra Ķirša audzēkne **Diāna Daktere** 200 m skrējienā.

Volejbols: Latvijas Volejbola federācijas "Kausa izcīņā" C2 grupas meitenes (trenere Ineta Sprancmane, Mārīte Sakārne) 2.vietā, C1 grupas meitenes 4.vietā

Latvijas jaunatnes čempionātā volejbolā C 2 grupas meitenes 4. vietā (trenere Ineta Sprancmane, Mārīte Sakārne)

Starptautiskajās sacensībās "Čornoje more" Bulgārijā

- 1993.-94. g. dz. meiteņu komanda izcīnīja I vietu (piedalījās 5 valstu komandas)

- 1996.-97. g. dz. meiteņu komanda izcīnīja II vietu (piedalījās 9 valstu komandas)

Treneru profesionālās meistarības izaugsme

2011. gadā treneri veica sporta speciālista resertifikāciju. A kategorijas trenera sertifikātu iegūst smaiļošanas un kanoe airēšanas treneri Genādijs Zujevs un Uldis Močāns. Pārējie sporta skolas treneri ieguva B kategorijas trenera sertifikātu. Treneris Kārlis Ozols iegūst C kategorijas trenera sertifikātu, beidzot dambretes trenera apmācības kursu Latvijas Treneru tālākizglītības centrā. Pēc Sporta pedagogijas akadēmijas beigšanas darbu sporta skolā uzsāk smaiļošanas un kanoe airēšanas treneris Igo Ažuks. Par dambretes treneri sāk strādāt Kārlis Treijs. Treneris apgūst dambretes trenera izglītību Latvijas Treneru tālākizglītības centrā, kuru beidzot, iegūst C kategorijas trenera sertifikātu.

Vispārīzglītojošo skolu organizatoriski metodiskais darbs

Limbažu un Salacgrīvas novadu sporta skola strādā kā sporta organizatoriski - metodiskais centrs Limbažu, Salacgrīvas un Alojās novadu vispārīzglītojošo skolu sporta skolotājiem:

- sporta skolotājiem organizētas metodiskās sanāksmes;
- veikta iepriekšējā mācību gada darba analīze;
- noteikti nākamā mācību gada uzdevumi un darba saturs;
- apkopoti, izsūtīti rezultāti;
- 2010./2011. mācību gadā skolēni piedalījās 7 sporta veidos – dambretē, basketbolā, volejbolā, vieglatlētikā, futbolā, krosā, „Tautas bumbā” dažādās vecuma grupās.

2011.gada 26.-27.septembrī seminārs (apliecība par 16 stundām) Sociālā fonda darbības programmas „Cilvēkresursi un nodarbinātība” papildinājuma 1.2.1.1.2. apakšaktivitātes „Profesionālajā izglītībā iesaistīto pedagogu kompetences paaugstināšana” projekts “Kompetents sporta pedagogs”. 8. martā organizējam sacensības volejbolā „Lāses kauss 2011” atlases sacensības.

Uzvarētājas komandas piedalījās „Lāses kausa 2011” fināla izcīņā Rīgā, kur Limbažu 3.vidusskolas meitenes (95.-98.g.dz.) izcīnīja 11.vietu, Liepupes vsk. zēni 12.vietu, Limbažu 3.vidusskolas jaunieši (1991.-1994.g.dz.) 21.vietu, Liepupes vsk. jaunietes (1991.-1994.g.dz.) – 22.vietu.

2011.gadā LR skolēnu spartakiādes finālturnīrs dambretē notika Bauskā. Liepupes vsk. dambretisti mājās pārveda 5 kausus. Liepupes vsk. komandas meitenēm uzvarēja gan jaunākajā (2.-5. klašu) grupā, gan vidējā (6.-9. klašu grupā).

2011. gadā no janvāra līdz maijam notikušas 6 sacensības – 755 dalībnieki

- | | | | |
|--|---------|--------------|-----|
| • Dambrete
dalībnieki | Liepupe | 18. janvāris | 150 |
| • Basketbols
dalībnieki
(4-5. kl./vsk.) | Limbaži | 25. janvāris | 139 |
| • Basketbols
dalībnieki
(6.-7. kl./8.-9.kl.) pamatskolas | Limbaži | 8. februāris | 83 |
| • „Lāse 2011”
dalībnieki | Limbaži | 8. marts | 116 |

- Basketbols dalībnieki (6.-7. kl./8.-9.kl.) vidusskolas Limbaži 5. aprīlis 117
- Vieglatlētika dalībnieki Limbaži 17.maijs 150

No septembra līdz janvārim notikušas – 6 sacensības – 1085 dalībnieki

- Futbols „Zelta Bucis” Staicele 20. septembris 234 dalībnieki
- Rudens kross dalībnieki Limbaži 30. septembris 354
- „Tautas bumba” dalībnieki Limbaži 18. oktobris 132
- Dambrete dalībnieki Liepupe 15. novembris 166
- Volejbols vsk. dalībnieki Limbaži 22.novembris 57
- Vieglatlētika dalībnieki Limbaži 6.decembris 142

Nākotnes izredzes un turpmākā attīstība

- Sagatavot augstas klases sportistus - valsts jaunatnes, junioru un pieaugušo izlašu komandu dalībniekus
- Nodrošināt kvalitatīvu mācību – treniņu procesu
- Metodisko materiālu sagatavošana, labāko treneru darba pieredzes popularizēšana
- Sporta bāžu modernizācija, iesaistoties dažādos projektos
- Sporta inventāra un sporta formu iegāde
- Turpināt talantīgāko lauku vispārīgāko skolu audzēkņu iesaistīšanu sporta skolas mācību- treniņu nodarbībās.

3.9. Pārvaldes

Limbažu pilsētā SIA ZAAO sadarbība ar Limbažu pilsētas pārvaldi 2011.gadā turpināja jauna tipa apakšzemes sadzīves atkritumu konteineru uzstādīšanu, tika izveidoti trīs jauni laukumi. Turpinājās sadarbība ar izveidotajām dzīvojamo māju padomēm un privatizēto dzīvokļu īpašniekiem. Pilnībā renovētas un siltinātas divas daudzdzīvokļu mājas, divdesmit daudzdzīvokļu mājas ir iesniegušas pieteikumus LIAA energoefektivitātes pasākumu veikšanai. Veikti remontdarbi četros pašvaldībai piederošos dzīvokļos.

Kapu apsaimniekošanu Limbažos, Jūras ielas kapos un Cēsu ielas kapos veica SIA „Limbažu ceļi”. Apbedīšanas pakalpojumus Jūras ielas kapu kapličā veica SIA „Limbažu komunālserviss”, pārējos apbedīšanas pakalpojumus veica privātfirmas.

Sanitāro apkopšanu, zaļumsaimniecības uzturēšanas darbus veica SIA „Limbažu ceļi”, ceļa zīmju labošanu, nomaīņu un jaunu uzstādīšanu darbus saskaņā ar noslēgto līgumu Limbažu pilsētā veic SIA „Namsaimnieks”. Pilsētas sakopšanas darbos tika iesaistīti bezdarbnieki un iespēju robežās iedzīvotāji, kuriem

nepieciešama Sociālā dienesta palīdzība, lai tādā veidā daļēji ekonomētu pārvaldes budžeta līdzekļus.

Tika organizēta Vislatvijas sakopšanas talka aprīļa mēnesī, savācot atkritumus pilsētas administratīvajā teritorijā. Limbažu novada pašvaldība noslēgusi līgumus ar SIA „Namsaimnieks” par pārvietojamo tualetu uzstādīšanu atpūtas zonās, dažādu pasākumu laikā, kā arī par svētku noformējumu dažādiem pasākumiem pilsētā.

Katvaru pagastā 2011.gadā turpinājies darbs pašvaldības ceļu un komunālās saimniecības uzturēšanā.

Komunālajā saimniecībā veikti šādi uzdevumi:

- Centralizētās siltumapgādes nodrošināšana Pociemā
- Ielu un autoceļu, laukumu uzturēšana
- Pašvaldībai piederošo dzīvojamo māju un dzīvokļu uzturēšana, apsaimniekošana
- Pociema kapsētas uzturēšana, labiekārtošana.

Katvaru pagasts veic siltumapgādi Pociemā. Pašvaldības katlu māja Pociemā, Liepu ielā 5, siltumu piegādā Pociema kultūras namam, pagasta pārvaldei, pansionātam „Pērle” un divām daudzdzīvokļu dzīvojamām mājām Sporta ielā 5 un Sporta ielā 3. 2011.gadā pašvaldībai piederošā dzīvojamā fonda dzīvokļos veikta skursteņu tīrīšana, krāšņu un plīts remonts un citi darbi. Dzīvojamajās mājās „Burtnieki” un „Dzirnavas” veikta logu nomaiņa. Dzīvokļu remonts veikti mājā „97. dz.km”.

Aprīlī tika organizēta Lielā talka sakopšanas talka, savācot atkritumus pagasta administratīvajā teritorijā. Pagasta sakopšanas darbos periodiski ir iesaistīti arī cilvēki no Probācijas dienesta, kuriem ar tiesas spriedumu piespriests sods - piespiedu darbs.

Katvaru pagasta pārvalde sadarbībā ar Nodarbinātības Valsts aģentūras Limbažu filiāli iesaistījies Eiropas Sociālā fonda programmas īstenošanā - apmācība bezdarbniekiem darba iemaņu iegūšanai un uzturēšanai, ja darba devējs ir pašvaldība. Šīs programmas ietvaros bezdarbnieki veic Pociema, Priedes, Tiegažu ciemu teritorijas sakopšanas darbus, pašvaldības autoceļu malu un grāvju attīrīšanu no kokiem un krūmiem, malkas sagatavošanas darbus katlu mājā, Pociema kapu sakopšanu un pagasta teritorijas labiekārtošanu.

2011.gadā realizēts Eiropas Lauksaimniecības fonda lauku attīstībai projekts, kura ietvaros veikta autoceļu rekonstrukcija maršrutā Umurgas robeža – „Smiltieki” un tilta renovācija pār Braslas upi uz autoceļa Katvaru skola - Peri.

Veikta pašvaldības autoceļu asfaltbedrīšu remonts, ceļu planēšana - greiderēšana, attīrīšana no sniega, ceļmalu izpļaušana, ceļmalu atbrīvošana no krūmiem un citi darbi.

Limbažu pagastā 2011.gadā veikti ielu un ceļu ikdienas uzturēšanas darbi, attīrīšana no sniega, planēšana, ielu un ceļu bedrīšu remonts. Ar Eiropas Zivsaimniecības fonda (EZF) atbalstu pabeigta ceļa Pulkas – Saulgoži – Druvas rekonstrukcija 4,2 km garumā, kas savieno Lādes ezeru un Limbažu Lielezeru. Projekta kopējās izmaksas ir Ls 44 231, no tām Ls 27 000 sedz EZF un Ls 17 231 - Limbažu novada pašvaldība. Pagastā sakārtots arī ceļa posms Ozolnieki – Mieži 500 metru garumā.

Limbažu pagasts sadarbībā ar NVA Limbažu filiāli iesaistījās Eiropas Sociālā fonda projekta aktīvā nodarbinātības pasākuma „Apmācība darba iemaņu iegūšanai un

uzturēšanai". Projekta ietvaros tika nodarbināti bezdarbnieki, kuri veica malkas sagatavošanu, teritorijas sakopšanu, ceļmalu un grāvju attīrīšanu no apauguma un citus darbus pagasta pārvaldē, Lādezera un Ozolaines ciemos, sabiedriskajā centrā „Lādes Vītolī” un Jaunlādes muižā.

Pāles pagastā 2011.gadā Pāles pagastā notikušas kadru izmaiņas. Darbu sācis jauns pagasta pārvaldes vadītājs Mārtiņš Kļaviņš un Pāles pamatskolas direktors Ziedonis Rubezis. Tika izsludināts konkurss uz Pāles kultūras nama vadītāja amata vakanci.

Lai uzlabotu komunikāciju ar sabiedrību un veicinātu iedzīvotāju informētību par pagastā aktuāliem jautājumiem sadarbībā Limbažu novada pašvaldības Informācijas tehnoloģiju nodaļu izveidota Pāles pagasta mājas lapa www.pale.lv.

Ar NVO projektu līdzfinansēšanas konkursā 2011 un VAS "Hipotēku un zemes bankas" Klientu kluba "Mēs paši" 2011.gada projektu konkursā iegūto finansējumu sadarbībā ar biedrību „Pērļupe” īstenots projekts "Mazgāju, atdošu vai mainu", rezultātā izveidots higiēnas punkts „Tempļos”.

Nozīmīgs ieguldījums Pāles pagasta un visa novada sporta dzīves attīstībā sniedzis jaunais multifunkcionālais sporta laukums.

Pāles pagastā veikta ceļu un ielu ikdienas uzturēšanas darbi, ceļu un ielu attīrīšana no sniega, veikta ceļu un ielu planēšana, ceļu seguma remontdarbi, ceļmalu apļaušana. Atjaunots apgaismojums Pāles centrā un Ārciema centrā pie autobusa pieturas. Aktīvāk atsākta pagasta ceļu grāvju tīrīšana no krūmiem.

Sadarbībā ar NVA Limbažu filiāli Eiropas Sociālā fonda projekta aktīvā nodarbinātības pasākuma „Apmācība darba iemaņu iegūšanai un uzturēšanai” ietvaros Pāles pagastā nodarbināti bezdarbnieki, kas piedalījušies teritorijas sakopšanā, malkas sagatavošanā, grāvju un ceļmalu atbrīvošanā no apauguma un citos darbos.

Pagasta pārvalde turpina sadarbību ar Pāles pagasta iedzīvotāju padomi, tās sēdēs regulāri piedalās pagasta iestāžu vadītāji, padomes sēdēs piedalās arī aktīvākie Pāles pagasta iedzīvotāji.

Viļķene pagastā 2011.gadā pārvalde 123,62 km garo ielu un ceļu uzturēšanai no ceļu fonda izlietoja Ls 27461, tai skaitā, ceļazīmju iegādei Ls 438. Veikta ceļa Nr.53 „Viļķenes skolas ceļš” asfalta seguma izbūve 194 m² platībā par Ls 3574.

Viļķenes pagasta pārvalde ar ES finansējumu realizējusi projektu „Viļķenes sporta halles inventāra papildināšana” par summu Ls 3694, tai skaitā, pašvaldības līdzfinansējums Ls 999. Ar ELFLA finansējumu pabeigta Viļķenes sporta halles apkārtnes labiekārtošana - teritorijas asfaltēšana. Projekta kopējās izmaksas ir Ls 40 254. Pagasta pārvalde veikusi pašvaldības valdījumā esošo meža jaunaudžu kopšanu 6.9 ha platībā par Ls 621. Lai uzlabotu siltuma ražošanas efektivitāti, nomainīts pārvaldes katlu mājā esošais apkures katls.

Umurgas pagastā 2011.gadā īstenoti divi projekti, kas būtiski uzlabojuši iedzīvotāju dzīves kvalitāti. Veikta ceļa Umurga - Strēlnieki rekonstrukcija 1,3 km garumā, kā arī atjaunots ielu asfalta segums Umurgas ciemā.

Skultes pagastā 2011.gadā veikts darbs projektā „Ūdenssaimniecības pakalpojumu attīstība Mandegu ciemā”, aktualizēts tehniskais projekts un noslēgts līgums ar CFLA par Eiropas Savienības finansējumu. Ceļu uzturēšanai veikti tikai paši neatliekamākie ikdienas uzturēšanas darbi. Pašvaldības attīstībai nozīmīgi teritorijas labiekārtošanas darbi 2011.gadā nav veikti.

Vidrižu pagastā pārvaldes autoceļu un ielu kopgarums ir 58,025 km. Pārvaldes pārziņā ir arī 2 tilti, katrs 18 m garumā, kā arī gājēju celiņi Vidrižu ciemā – 85 m gar valsts autoceļu P9 Ragana – Limbaži un 427 m gar valsts autoceļu V128 *Straupe–Lēdurga–Vidriži–Skulte*, bet Bīriņu ciemā – 780 m gar valsts autoceļu P9 Ragana - Limbaži.

Autoceļu sadalījums pa seguma veidiem: melnais segums – 2,242 km, grants – 37,049 km, uzlabota grunts - 8,996 km, grunts – 9,738km. Saskaņā ar MK 2010.gada 9.marta Noteikumu Nr. 224 „Noteikumi par valsts un pašvaldību autoceļu ikdienas uzturēšanas prasībām un to izpildes kontroli” prasībām autoceļi un ielas reizi ceturksnī tiek apsekoti, par ko tiek veikts ieraksts autoceļu tehniskā stāvokļa apsekošanas žurnālā. Veiktie autoceļu uzturēšanas darbi Vidrižu pagastā 2011.gadā:

- Autoceļu greiderēšana par kopējo summu, iesk. 22 % PVN- Ls 4227,68
- Asfaltbetona seguma ielu un ceļu bedrīšu remonts ar bitumena emulsiju un dolomīta šķembām par kopējo summu, iesk. 22 % PVN- Ls 187,15
- Grants pievešana iesēdumu likvidēšanai par kopējo summu, iesk. 22 % PVN – Ls 470.31
- Autoceļu remonts (t.sk. caurteku nomaiņa, sāngrāvju tīrīšana, seguma atjaunošana un iesēdumu likvidēšana) par kopējo summu, iesk. 22 % PVN – Ls 4013,19
- Autoceļu, ielu un laukumu attīrīšana no sniega, par kopējo summu, iesk. 22 % PVN – Ls 9946,25.

2011.gadā Vidrižu pagastā tika īstenota projekta „Vidrižu, Bīriņu un Gravas ciemu infrastruktūras un satiksmes drošības uzlabojumi”, 2.kārta, kuras ietvaros rekonstruētas 8 autobusu pieturas (4 Vidrižu ciemā un 4 Bīriņu ciemā), izbūvēts gājēju celiņš un apgaismojums Vidrižu ciemā gar valsts autoceļu V128 *Straupe – Lēdurga – Vidriži – Skulte un izbūvēts papildus apgaismojums Bīriņu ciemā. Rezultātā ievērojami uzlabota satiksmes drošība Vidrižu, Bīriņu un Gravu ciemos (projekta 1.kārtā 2010.gadā tika izbūvēts apgaismojums un gājēju celiņš Vidrižu un Bīriņu ciemos gar valsts autoceļu P9 Ragana - Limbaži). Projekta kopējās izmaksas, ieskaitot 22% PVN ir Ls 190 432, tai skaitā ERAF finansējums – Ls 123 761.*

2011.gadā Vidrižu pagastā uzsākta projektu „Ūdenssaimniecības attīstība Limbažu rajona Vidrižu pagasta Vidrižu ciemā” īstenošana. Rekonstruēti ūdensvadi 3306 m, kanalizācijas tīkli 967,2 m, jaunas notekūdeņu attīrīšanas iekārtas ar jaudu $Q=\text{līdz } 60 \text{ m}^3/\text{diennaktī}$ un jauns dziļurbums 125 m. Rezultātā patērētājiem tiek nodrošināts normatīvajiem aktiem atbilstošas kvalitātes dzeramais ūdens, uzlabota notekūdeņu attīrīšana un centralizētajai kanalizācijai pieslēgti papildus objekti. Samazināti dzeramā ūdens zudumi un apkārtējās vides piesārņojuma riski. Projekta kopējās izmaksas ir Ls 320 844, attiecināmās izmaksas – Ls 258 240, no kurām 85 % finansē ERAF, 10 % - valsts mērķdotācija un 5 % pašvaldības finansējums.

2011.gadā Vidrižu pagastā tika uzsākta projekta „Ūdenssaimniecības attīstība Limbažu rajona Vidrižu pagasta Bīriņu ciemā”. Rekonstruēti ūdensvadi 1672 m garumā, ierīkoti jauni kanalizācijas tīkli 1312 m garumā, notekūdeņu attīrīšanas iekārtas ar jaudu $Q=\text{līdz } 20 \text{ m}^3/\text{diennaktī}$ un uzstādītas ūdens atdzelžošanas iekārtas. Rezultātā patērētājiem tiek nodrošināta normatīvajiem aktiem atbilstošas kvalitātes dzeramais ūdens, uzlabota notekūdeņu attīrīšana un centralizētajai kanalizācijai pieslēgti papildus objekti. Samazināti dzeramā ūdens zudumi un apkārtējās vides piesārņojuma riski. Projekta kopējās izmaksas, ir Ls 302 365, attiecināmās izmaksas –

Ls 246 468, no kurām 85 % finansē ERAF, 10 % - valsts mērķdotācija un 5 % pašvaldības finansējums.

Vidrižu pagasta teritorijas ikdienas uzturēšanas un sakopšanas darbos 2011.gadā aktīvi iesaistīti „Algotu pagaidu sabiedrisko darbu” programmas dalībnieki. Programmas ietvaros tika kopta kapsētas teritorija, Vidrižu, Gravu, Bīriņu un Igates ciemu teritorija (zāles pļaušana, autobusu pieturu tīrīšana, atkritumu vākšana, pašvaldības autoceļu attīrīšana no krūmiem, gājēju celiņu attīrīšana no sniega, malkas krāmēšana). Teritorijas sakopšanas un uzturēšanas darbos iesaistītas arī Probācijas dienesta norīkotās personas.

3.10. Būvniecība

2011.gadā Limbažu pilsētas būvvaldē veikti sekojoši darbi:

- Saņemtas un izskatītas 176 būvniecības iesnieguma un uzskaites kartes;
- Notikušas 37 Būvvaldes sēdes; izskatīti 95 jautājumi;
- Sagatavoti un izsniegti 95 Būvvaldes lēmumi;
- Sagatavoti un izsniegti 187 plānošanas un arhitektūras uzdevumi;
- Akceptēti 93 būvprojekti.
- Izdotas 92 būvatļaujas;
- Reģistrētas 2 būvatļaujas;
- Pagarinātas 51 būvatļaujas;
- Vadīta Komisija būvju pieņemšanai ekspluatācijā, izskatīti iesniegumi, iesniegtie būvniecības izpilddokumenti, sagatavoti akti un kopā ekspluatācijā pieņemtas 98 (no tiem 13 pašvaldības) būves;
- Izdotas 18 būvinspektora izziņas par nepabeigto celtniecību;
- Saskaņotas 18 reklāmas;

Limbažu novada pašvaldības mājas lapā vienkopus pieejama informācija par Būvvaldes atbildību, darbību, pieejamas veidlapas būvniecības procesa saskaņošanai pašvaldībā, kā arī publicēta informācija par Būvvaldē izskatītajiem būvniecības iesniegumiem – uzskaites kartēm.

3.11. Kapitālsabiedrības

SIA „Limbažu siltums”

2011. gadā sabiedrība strādāja ar siltumenerģijas tarifu 39.37 Ls/MWh, kurš apstiprināts 2008. gadā. 2011. gadā sabiedrība realizēja projektu „Siltumpārvades efektivitātes paaugstināšana Limbažu centralizētās siltumapgādes sistēmā”.

Projekta rezultātā:

1. uzstādīja 48 siltummezglus - Jaunā 11 CSM rajonā (19 gab.) un Pasta 9 CSM rajonā (29 gab).
2. renovēja siltumtīklus Jaunā 11 CSM 1283.61m (t.sk. 688.51m rūpnieciski izolētās trases un 595.1m trases māju pagrabos), Pasta 9 CSM 1624.34 m (t.sk. 666.26m rūpnieciski izolētās trases un 958.08m trases māju pagrabos), maģistrāle no K-13 līdz CSM Avotu 7 394,51m un maģistrāle No K-10 līdz K-13 un K-13 līdz K-19 526.75m.

Projekta īstenošanas rezultātā 2011. gadā samazinās zudumi trasēs, kas tieši ietekmē kurināmā un elektroenerģijas patēriņa samazinājumu. Jāatzīmē, ka projekts tika pabeigts 2011. gada novembra mēnesī. Tādejādi precīzu zudumu samazinājumu varēs noteikt 2012. gadā.

2011. gadā tika uzsākts darbs pie sabiedrībai piederošo ēku sakārtošanas. Pamatā darbi tika veikti izmantojot uzņēmuma darbaspēku. Nepieciešamības gadījumā piesaistīja citus speciālistus. Tā rezultātā tika nomainīts (daļēji) jumta segums ēkai Stacijas ielā 1 (šķeldas noliktava), Sporta iela 10 (garāža).

Galvenie 2011. gada sabiedrības kopējie finanšu rādītāji salīdzinājumā ar iepriekšējo pārskata gadu:

- neto apgrozījums ir samazinājies (to ietekmēja āra gaisa temperatūras paaugstināšanās) – bruto peļņas rentabilitāte ir 13.8%;
- krājumu aprites rādītāji no 14.18;
- saistību koeficients no 1.78;
- komerciālā rentabilitāte 8.61%;
- pārskata gadā peļņa pēc nodokļu nomaksas 72755 Ls.

Sabiedrības darbības galvenie mērķi 2012. gadā:

- iesaistīt papildus klientus izmantojot ES fondus;
- analizēt iespējas un variantus sabiedrībai izbūvēt koģenerācijas staciju;
- analizēt iespējas un variantus dūmgāzu kondensatoru izbūvei Jaunatnes 6 un Cēsu 31 katlu mājās;
- veikt sabiedrībai piederošo nekustamo īpašumu sakārtošanu/remontdarbus (jumta seguma, logu un durvju nomaiņas) finanšu līdzekļu iespēju robežās.
- pārskata periodā radušos peļņu valde iesaka atstāt kā nesadalīto peļņu uzņēmumam.

SIA „Limbažu komunālserviss”

Limbažu pilsētas SIA “Limbažu komunālserviss” sniedz komunālos un labiekārtošanas pakalpojumus Limbažu pilsētā un Katvaru, Umurgas, Limbažu pagastos. Uzņēmumā nodarbināti 46 cilvēki.

Gada kopējais apgrozījums - 614 205 Ls, t. sk. netto - 450156 Ls
no tiem

- Ūdenssaimniecības pakalpojumi 424 535 Ls

- Dārzniecības pakalpojumi	15 231 Ls
- Apbedīšanas pakalpojumi	2 908 Ls
- Labiekārtošanas pakalpojumi	2 467 Ls
- Pārējie pakalpojumi	5 015 Ls

Pārējā saimnieciskā darbība - 164 049 Ls
no tiem

- ieņēmumi no dotācijas pamatlīdzekļu izveidei 159 719 Ls
- citi ieņēmumi 4 330 Ls

Gada kopējās izmaksas - 744 300 Ls, t.sk.

- Ražošanas izmaksas	577 301 Ls
- Administratīvās izmaksas	68 058 Ls
- Pārējie saimnieciskie izdevumi	94 181 Ls
- Procentu maksājumi	3 338 Ls
- Nekustāmā īpašuma nodoklis	1 422 Ls

Zaudējumi no uzņēmuma darbības - 130 095 Ls

Zaudējumi pamatā radušies sakarā ar Limbažu, Katvaru, Umurgas pagastu ūdenssaimniecību pakalpojumu pārņemšanu SIA "Limbažu komunālserviss" apkalpošanā. Limbažu pagasta komunālo uzņēmumu Limbažu komunālservisam pievienoja jau ar zaudējumiem 5 399 Ls, Katvaru pagasta pamatlīdzekļu pārvērtēšana radīja zaudējumus 59 990 Ls, kā arī ūdenssaimniecības darbības izdevumi Katvaros pārsniedza ieņēmumus par 17 424 Ls. Zaudējumi šajā gadā bija arī Limbažu ūdenssaimniecībā, un kopējā zaudējumu summa no ūdenssaimniecības un pārējās darbības sastāda 47 282 Ls. Pārējie zaudējumi saistās ar dārzniecības darbības izbeigšanu.

Bilances aktīva kopsumma 3 392 445 Ls.

Tajā skaitā - pamatlīdzekļi	2 436 186 Ls
- apgrozāmie līdzekļi	956 259 Ls

No apgrozāmajiem līdzekļiem debitoru parādi 53 833 Ls, t.sk. pircēju parādi 42 829 Ls, un tieši :

- parāds iedzīvotājiem 33 172 Ls,
- juridisko personu parādi 16 097 Ls,
- šaubīgo parādu uzkrājumi – 16 440 Ls.

Bilances pasīvu kopsumma 3 392 445 Ls.

Tajā skaitā - pašu kapitāls	433 059 Ls
- kreditori	2 959 386 Ls

Kreditori sastāv no saņemtā avansa ūdenssaimniecības attīstības 3. kārtās Kohēzijas līdzekļiem 939 135 Ls, no kredīta, kas saņemts no Vides IF, kur atlicis dzēst 65 405 Ls, t.sk. ar atmaksas termiņu 2012.gadā 11 892 Ls un no nākamo periodu ieņēmumiem, kas uzskaitīti iepriekšējo projektu rezultātā gan no 800+, gan Kohēzijas iepriekšējā projekta kopā par 1 751 091 Ls. Tāpat kreditoros uzskaitīti parādi piegādātājiem, nodokļu un darba algas uzskaitījumiem.

Uzņēmums 2011.gadā likvidēja dārzniecības darbību. Ir pārdots Ziedu Veikals Baznīcas laukumā 1. Ir pievienots Limbažu pagasta Komunālais uzņēmums ar 347 abonentu apkalpošanu. Uzņēmumam nav parādu pret uzņēmumā strādājošiem, tāpat nomaksāti visi nodokļu maksājumi. 2011.gadā samaksāti nodokļi 191 134 Ls. Sabiedrībai nav ieķīlātu vai citādi apgrūtinātu aktīvu, izsniegtu galvojumu vai citu ārpusbilances saistību. Sabiedrība nav iesaistīta tiesas procesos. Sabiedrības finanšu

aktīvus galvenokārt veido pircēju un pasūtītāju parādi, kuri ir denominēti latos. Naudas līdzekļu konts A/S SEB bankas Limbažu nodaļā un naudas līdzekļi par norēķiniem Projekta ietvaros ir Valsts kasē. Sabiedrības finanšu kreditors ir Vides Investīciju Fonds, kas kreditē uzņēmuma ilgtermiņa un īstermiņa darījumus. Līdz ar to Sabiedrība ir pakļauta procentu likmju izmaiņu riskam, bet tas nevar būtiski ietekmēt tās darbības rezultātus.

SIA „Namsaimnieks”

Limbažu novada pašvaldības kapitālsabiedrības SIA „Namsaimnieks” darbības veids ir Limbažu pilsētas dzīvojamās un nedzīvojamā fonda apsaimniekošana. Tiek apsaimniekotas 97 daudzdzīvokļu dzīvojamās mājas, kuru kopējā platība sastāda 96909.31 m².

Uzņēmuma ienākumus veido īres un apsaimniekošanas maksas, maksas pakalpojumi, kabeļtelevīzijas abonementmaksas, transporta iznomāšana u.c., kas novirzīti uzņēmuma pārziņā esošā dzīvojamā un nedzīvojamā fonda uzturēšanai, remontiem un citiem ar to saistītiem pasākumiem. 2011. gada garumā veikta sadarbība ar privatizēto dzīvokļu īpašniekiem, mājām veikti renovācijas darbi, uzņemoties kredītsaistības Ls 135689 apmērā. Šie kredīti (arī iepriekšējo gadu Ls 349990) tiek ieģrāmatoti uz katru konkrētu māju un sadalīti uz nākošā perioda izdevumiem proporcionāli kredīta lielumam un atmaksājamiem gadiem.

Uzņēmuma darbības paplašināšanai līdz 2011.gada 31.decembim LR Valsts aģentūras „Latvijas Investīciju un attīstības aģentūrā” (VA „LIAA”) iesniegti projekti 11 daudzdzīvokļu dzīvojamo māju Limbažos, siltumnoturības paaugstināšanas pasākumiem, kā arī energoefektivitātes paaugstināšanas pasākumiem par kopējo summu Ls 1188552,20 (iesk. PVN), no kuriem Eiropas reģionālās attīstības fonda (ERAF) paredzamās attiecināmās izmaksas sastāda Ls 481211.43.

2012.gadā uzņēmums turpinās sadarbību ar jau izveidotajām māju padomēm un turpinās sapulces, lai varētu apsaimniekot tās mājas, kur vēl nav padomes. Sadarbībā ar māju padomēm turpināsim risināt jautājumus par bankas kredītu ņemšanu māju renovācijām, iespēju robežās tiks turpināta Eiropas Savienības fondu līdzekļu piesaiste projektu, kuri skar daudzdzīvokļu māju siltināšanu, energoefektivitātes uzlabošanu, realizācijai. Pārskata gada nesadalītā peļņa ir Ls - 527.

SIA „Katrīna”

SIA „Katrīna” veic Viļķenes, Vitrupes un Pāles ciemu ūdens un kanalizācijas sistēmu, kā arī Viļķenes pagasta dzīvojamā fonda apsaimniekošanu.

2011.gadā uzņēmuma pamatkapitāls palielināts par 13 250 Ls. Uzņēmuma bilancē pārņemtas Pāles ciema inženiertehniskās izbūves un tehnoloģiskās būves – ūdensapgādes un kanalizācijas sistēmas -, un pamatkapitāla vērtība sasniegusi 24 281 Ls.

Uzņēmums 2011.gadu ir beidzis ar zaudējumiem 6345 Ls apmērā. Tas galvenokārt saistīts ar izdevumiem Pāles komunālajā saimniecībā.

2011.gadā galvenais uzsvars likts uz pašvaldības īpašumā esošo dzīvojamo māju remontiem, ūdens sūknētavas rekonstrukciju Vitrupes ciemā un tehniski ekonomiskā pamatojuma izstrādi Pāles ciema ūdenssaimniecības infrastruktūras attīstībai. Projekts apstiprināts Vides aizsardzības un reģionālās attīstības ministrijā, un tam piešķirts Eiropas Reģionālā attīstības fonda finansējums 298 643 Ls.

2012.gadā uzņēmums turpinās darbu projekta „Ūdenssaimniecības infrastruktūras attīstības Pāles ciemā” īstenošanai.

3.12. Pašvaldības aģentūra

Limbažu novada pašvaldības aģentūra “ALDA” ir Limbažu novada domes pašvaldības iestāde, kura izveidota reorganizējot Limbažu pilsētas domes un Limbažu rajona Limbažu pagasta padomes kopīgo pašvaldību iestādi „ALDA” un ir šīs iestādes tiesību un saistību pārņēmēja un savā darbībā ir pakļauta Domei. Aģentūra darbojas saskaņā ar Nolikumu, Domes lēmumiem, Publisko aģentūru likumu un citiem Latvijas Republikas likumdošanas aktiem. Aģentūras izveidošanas mērķis ir lietderīga un efektīva Limbažu novada administratīvajā teritorijā esošo ezeru: Limbažu Lielezera, Dūņezera un Augstrozes Lielezera pārvaldīšana un apsaimniekošana, publisko pakalpojumu sniegšana Limbažu novada iedzīvotājiem, kā arī viesiem un tūristiem, licencētās makšķerēšanas, ūdenssporta un atpūtas organizācijas jautājumos, kas saistīti ar Limbažu novada publisko ezeru krasta zonas izmantošanu. Ieņēmumu avoti šajā gadā ir laivu un ūdensvelosipēdu izsniegšana, licenču realizācija. Aģentūras klienti ir Limbažu novada iedzīvotāji, kā arī viesi un tūristi.

Pašvaldības aģentūra Juridiskā adrese Jūras ielā 58, Limbaži, Limbažu novads, LV – 4001 Reģistrācijas Nr. LV90001541175 no 2003.gada 23.maija.

Nākotnē paredzēts:

- Zivju mazuļu ielaišana Limbažu Lielezerā, Dūņezērā un Augstrozes Lielezerā.
- Platspīļu vēžu ielaišana Limbažu Lielezerā.
- Augstrozes Lielezera krasta labiekārtošana.
- Laiņu ierīkošana makšķerēšanai no krasta Limbažu Lielezerā.
- Niedru pļaušana krasta labiekārtošanai.
- Piebraucamā ceļa un laivu novietnes sakārtošana Limbažu Dūņezērā.
- Atkritumu tvertņu izvietošana.
- Paplašināt un dažādot aģentūras mārketinga pasākumus.

Riska faktors aģentūras darbībā ir ekonomiskais stāvoklis valstī kopumā, kas būtiski ietekmē klientu maksātspēju, kā arī laika apstākļi. Aģentūra par notiekošajām aktivitātēm informē vietējā laikrakstā un Limbažu novada mājas lapā www.limbazi.lv, kā arī pašvaldības laikrakstā „Limbažu Novada Ziņas”. Tiek aptaujāti makšķernieki un atpūtnieki, tā uzzinot viņu vēlmes un priekšlikumus aģentūras darbības uzlabošanai un jaunu klientu piesaistei.

Limbažu Lielezerā un Augstrozes Lielezerā 2011.gadā tika organizētas spiningošanas sacensības un atbalstīts Latvijas čempionāta posms zemledus makšķerēšanā Limbažu Lielezerā. 2011.gadā Limbažu Lielezerā tika izņemti bez īpašnieka atstāti makšķerēšanas zvejas rīki (ūdas) 35 gabali un 12 tīkli ar kopējo garumu 540 m, Limbažu Dūņezērā 47 ūdas un 9 tīkli ar kopējo garumu 480 m.

2011.gadā tika piesaistīti Zivju fonda finanšu līdzekļi:

* ielaisti vienasaru zandartu mazuļi, Limbažu Lielezerā 12500 gab.1966,25 LVL vērtībā,

* Limbažu Dūņezērā ielaisti vienasaru līdaku mazuļi 10000 gab.1600 LVL vērtībā,

* Augstrozes Lielezērā 200000 līdaku kāpuri 900,24 LVL vērtībā,

*divu binokļu iegādei 400LVL.

Aģentūras finansējums un tā izlietojums 2011.gadā:

Finanšu līdzekļi tiek izlietoti iestādes darbības nodrošināšanai. Aģentūrai uzticēto funkciju izpildei Limbažu novada dome piešķīra 12924,00 LVL. Iegādāts inventārs un biroja preces par kopējo summu 403,09 LVL, atlīdzība 9170,00 LVL, degvielā 1370,58 LVL, zivju fondam 443,40 LVL, licences izgatavošanā 158,60LVL,telekomunikācijā 53,84LVL,apsardzei 292,60 LVL, atkritumu izvešana 46,98LVL. Aģentūra par pašu sniegtajiem maksas pakalpojumiem 2011. gadā ieņēma 2034,86 LVL ,no pārdotajām makšķerēšanas licencēm 1960,00LVL. Aģentūras sniegtos maksas pakalpojumus veido laivu, ūdensvelosipēdu izsniegšana un makšķerēšanas licenču pārdošana.

2011.gadā pašvaldības aģentūrai ir 3 patstāvīgi un 2 sezonas darbinieki. Pašvaldības aģentūras direktors, glābējs, Augstrozes Lielezera dežurants un 2 pludmales dežurantes.

Pašvaldības aģentūras valdījumā esošā manta 2011.gadā:

Pašvaldības aģentūras nosaukums	Zeme, ēkas un būves	Tehnoloģiskās iekārtas un mašīnas	Pārējie pamatlīdzekļi
1	2	3	4
2011.gads			
1	2	3	4
Aģentūra „Lielezera un Dūņezera apsaimniekošana Alda”			Airu laiva Pella Nova (7 gab)
			Motorlaiva TEXAS 360
			Ūdens velosipēds T4 (10 gab)
			Piekabe Tiki Treiler C300LP
			Laiva "PELLA"
			Motorlaiva Astra 440F ar motoru Honda BF30LRTU (2 gab)
			Laiva "LOTA"
			Stiklaplasta laiva EGO-400
			Datorkomplekts
			Portatīvais dators TM5520 ATH-TK57 15"
			Digitālā kamera Optiva Nr.912230001 (8 gab)
			Videonovērošanas serveris HPML
			Niedru pļāvējs ar hidraulisko iek. un niedru savācējgrābekli
			Elektrodzinējs THRUSTER
		Laivas dzinējs F8CM4S YAMAHA	

3.13. Pašvaldības nekustamā īpašuma novērtējums

Nosaukums	Kopplatība	Bilances (atlikusī) vērtība īpašumiem, kuri ir ierakstīti zemesgrāmatā (Ls) 31.12.2011.	Bilances (atlikusī) vērtība īpašumiem, kuri nav ierakstīti zemesgrāmatā (Ls) 31.12.2011.	Vērtība (Ls) 31.12.2011.	Vērtība (Ls) 31.12.2010.
1.Zeme, ēkas un būves		15317350	4764881	30820823	29801659
1.1.Dzīvojamās ēkas	21077 m ²	1548540	32491	1581031	1630202
1.2.Nedzīvojamās ēkas	82707.30 m ²	11152429	597778	11756186	10731439
1.3.Transporta būves				11288785	12162642
1.3.1.Ceļi	811.74 km			7790689	8937558
1.3.2.Izbūves, citas celtnes				3498096	3225084
1.3.2.1.Ielas	53.539 km			1622817	1777857
1.3.2.2.Ietves	35033.22 m ²			409355	354814
1.3.2.3.Laukumi	2970 m ²			39592	42812
1.3.2.4.Tilti	24 gab.			668897	253572
1.3.2.5.Citas izbūves				757434	796029
1.4.Zeme zem ēkām un būvēm	1348.7265 ha	682759	1104620	1787379	1477266
1.5.Kultivētā zeme	1292.045 ha	35979	360586	396565	241929
1.6.Atpūtai un izklaidei izmantojamā zeme	473.9039 ha	13810	140007	153817	152728
1.7.Pārējā zeme	646.3001 ha	46888	119159	166047	160219
1.8.Inženierbūves	1244.60 m ²	427597	1598825	2026422	1540613
1.9.Pārējais nekustamais īpašums	18059 m ²	853176	811415	1664591	1704621
2.Turējumā nodotās pašvaldību ēkas un būves	11248 m ²	556172		556172	598364
3.Bioloģiskie un pazemes aktīvi				513147	514414
2.1.Pazemes aktīvi	34.48 ha			435186	441304
2.2.Augļu dārzi un citi regulāri ražojošu koku stādījumi	0.54 ha			183	183
2.3.Mežaudzes	414.50 ha			77778	72927

3.14. Pašvaldības kapitāla vērtība un paredzētās tā izmaiņas

Limbažu novada pašvaldībai pieder kapitāla daļas 9 kapitālsabiedrībās.

Pašvaldības kapitāla vērtība un tā izmaiņas

Kapitālsabiedrības nosaukums	Līdzdalība pamatkapitālā gada beigās, %	Ieguldījuma uzskaites vērtība uz 31.12.2010.	Ieguldījums Pamatlīdzekļi 2011.gadā	Ieguldījums nauda 2011.gadā	Pārvērtēts, citas izmaiņas 2011.gadā	Ieguldījuma uzskaites vērtība uz 31.12.2011
SIA „Limbažu pagasta komunālais uzņēmums”	0	8 373	-8373	0	0	0
Limbažu pilsētas SIA „Namsaimnieks”	100	338 479	0	0	-527	337 952
SIA „Katrīna”	100	12 271	6250	7000	-7 578	17 943
SIA „Limbažu slimnīca”	53.2	691 063	0	0	21373	712 436
Limbažu pilsētas SIA „Limbažu komunālserviss”	100	558 086	8373	0	-133 400	433 059
Limbažu pilsētas SIA „Limbažu siltums”	100	956 322	0	0	35779	992 101
SIA „Olimpiskais centrs „Limbaži””	45.6	38 312	0	0	-3672	34 640
SIA Ziemeļvidzemes atkritumu apsaimniekošanas organizācija”	7.61	95 010	0	0	0	95 010
A/s „Cata”	19.9	468 856	0	0	0	468 856
Kopā:	X	3 166 772	6250	7000	-88025	3 091 997

Pārskata gadā notikusi SIA „Limbažu pagasta Komunālais uzņēmums” reorganizācija, pievienojot to SIA „Limbažu komunālserviss”. Pašu kapitāls Ls 8373 tika nodots SIA „Limbažu komunālservissam”. SIA „Katrīna” pārņēma Pāles pagasta ūdens apgādes un kanalizācijas sistēmas, kas tika novērtētas Ls 6250 apmērā un kā mantiskais ieguldījums ieguldīts SIA „Katrīna” pamatkapitālā. Novada pašvaldība investējusi SIA „Katrīna” pamatkapitālā Ls 7000 ūdenssaimniecības infrastruktūras attīstībai Pāles pagastā.

3.15. Pasākumi teritorijas attīstības plāna īstenošanā

2010. gada nogalē Valsts reģionālās attīstības aģentūra apstiprinājusi Limbažu novada pašvaldības iesniegto projekta iesniegumu „Limbažu novada pašvaldības attīstības plānošanas kapacitātes paaugstināšana”, piešķirots Ls 24 999.10 jauna pašvaldības teritorijas plānojuma izstrādei.

2011.gada laikā veikta plānojuma 1.redakcijas izstrāde, atzinumu pieprasīšana un saņemšana un publiskā apspriešana. Izstrādātais Limbažu novada teritorijas plānojums 2012. – 2024.gadam apstiprināts 2012.gada maijā.

Lai īstenotu attīstības programmā definētos mērķus un prioritātes, 2011. – 2013.gadā paredzēta vairāku projektu īstenošana, piemēram, izglītības, kultūras un sporta iestāžu teritorijas labiekārtošana, aprīkojuma uzlabošana un telpu renovācija, tradicionālo un jaunu kultūras pasākumu organizēšana, satiksmes drošības un ceļu kvalitātes uzlabošana pilsētā un pagastos, uzņēmējdarbību, tajā skaitā, tūrisma veicinošu pasākumu organizēšana, energoefektivitātes uzlabošana pašvaldību ēkās, apkures, ūdensapgādes un kanalizācijas sistēmu rekonstrukcija u.c.

Investīciju plānā norādīto projektu īstenošanai tiek piesaistīti pašvaldības, valsts, Eiropas Savienības un citi finanšu instrumentu līdzekļi. Finansējuma piesaisti nodrošina pašvaldības attīstības nodaļa, speciālisti, pagastu un pilsētas pārvaldes, kā arī iestādes, saskaņā ar investīciju plānā norādīto un saskaņā ar ieviešanas brīdī esošo situāciju un resursu pieejamību.

Lielākās daļas projektu īstenošana ir atkarīga no ES un citu finanšu instrumentu finansējuma pieejamības.

Pašvaldība 2011.gadā ir beigusi vairāku projektu īstenošanu, kā arī ir sagatavoti un uzsākti projekti, kuru ieviešana turpināsies nākamajos gados, piemēram, ūdenssaimniecības sakārtošana Skultes un Pāles pagastos, Jūras un Ozolaines ielas krustojuma rekonstrukcija Limbažos, skolu informatizācija, pašvaldības darbinieku kapacitātes stiprināšana, kultūras sadarbības projekts ar Salacgrīvas un Volhovas pašvaldību Krievijā.

Sagatavots un Satiksmes ministrijā iesniegts projekts tranzītielas izbūvei Limbažos. Plānots arī turpmākajos gados pretendēt uz LEADER programmas finansējumu pašvaldības sabiedrisko iestāžu un teritoriju sakārtošanai, aprīkojuma uzlabošanai.

3.16. Projekti

Nr.p.k.	Fonda un atbalsta institūcijas nosaukums	Projekta nosaukums un Nr.	Projekta īstenošanas stadija	Projekta īstenošanas laiks	Kopējās izmaksas, Ls	Finanšu instrumenta finansējums, Ls	Valsts finansējums, Ls	Pašvaldības finansējums, Ls	Rezultāti
1	Igaunijas – Latvijas – Krievijas pārrobežu sadarbības programma, Apvienotais Tehniskais sekretariāts	Sadarbība teātra un mūzikas mākslu attīstībā	Projekts pašlaik tiek ieviests	24.02.2012. - 23.02.2014.	106470.21 (Limbažu novada pašvaldības daļa)	95 823,19	5 323,51	5 323,51	Stiprināta sadarbība starp Limbažu novada, Salacgrīvas un Volhovas (Krievija) pašvaldībām, noorganizēti vairāki kultūras pasākumi teātra un mūzikas jomā, uzlabots kultūras kolektīvu tehniskais aprīkojums.
2	Igaunijas- Latvijas pārrobežu sadarbības programma	Igaunijas un Latvijas auto modelistu sadarbības attīstība, Nr.EU38808	Projekts pašlaik tiek ieviests	07.2011. - 12.2012.	11937.13 (Limbažu novada pašvaldības daļa)	10 146,56		1 790,57	Izveidota automedelisma trase Limbažu un Sindi (Igaunija) pašvaldībās.
3	ELFLA, LAD	Limbažu novada pašvaldības ielu, ceļu un laukumu labiekārtošana un izbūve, Nr.11-09-L32100-000095	Projekts pašlaik tiek ieviests	01.06.2011. - 31.05.2012.	262 560,94	169 625,84		92 935,10	Veikta vairāku Limbažu novada pašvaldības ielu, ceļu un laukumu rekonstrukcija Pāles, Viļķenes, Katvaru un Umurgas pagastos.
4	ELFLA, LAD	Lai top „Moderno deju grupu festivāls Vidrižos”, Nr.	Projekts īstenots	05.05.2011. – 30.12.2011.	7 751,52	5 739,03		2 012,49	Veikta saliekamās deju grīdas, datortehnikas, skaņu aprīkojuma, dekorāciju iegāde.

		11-09-LL27-L413201-000013							
5	ELFLA, LAD	Aprīkojuma iegāde sabiedrisko aktivitāšu piedāvājuma uzlabošanai Limbažu kultūras namā, Nr. 11-09-LL27-L413201-000017	Projekts īstenots	05.05.2011. – 30.11.2011.	9 936,00	8 942,40		993,60	Veikta 207 krēslu iegāde kultūras namam.
6	ELFLA, LAD	Limbažu pagasta sabiedriskā centra „Lādes Vītoli” aprīkojuma iegāde, Nr.11-09-LL27-L413201-000004	Projekts īstenots	05.05.2011. – 31.12.2011.	2 673,52	1 972,27		701,25	Veikta mēbeļu komplekta, žalūziju un veļas mazgājamās mašīnas iegāde.
7	ELFLA, LAD	Aprīkojuma izstrādāšana, piegāde un uzstādīšana sarīkojumu nodrošināšanas nepieciešamībai Umurgas	Projekts īstenots	05.05.2011. – 01.12.2011.	10 698,91	7 892,64		2 806,27	Veikta skatuves aprīkojuma iegāde un uzstādīšana.

		kultūras namā, Nr.11-09-LL27- L413201- 000005							
8	ELFLA, LAD	Atlētikas nodarbību bāzes izveide Sporta un kultūras centrā „Vidriži”, Nr.11- 09-LL27- L413101- 000001	Projekts īstenots	05.05.2011. – 31.12.2011.	7 243,97	5 343,91		1 900,06	Veikta atlētikas nodarbību aprīkojuma, nūjošanas un vingrošanas aprīkojuma iegāde, atlētikas nodarbību telpu vienkāršota renovācija.
9	ELFLA, LAD	Sociālas aprūpes pakalpojumu kvalitātes paaugstināšana Pociema sociālās aprūpes centrā pansionātā „Pērles”, Nr. 11- 09-LL27- L413101- 000012	Projekts īstenots	05.05.2011. – 17.10.2011.	4 556,78	4 080,61		476,17	Veikta centra vienkāršotā renovācija.
10	ELFLA, LAD	Laikmetīga Skultes kultūras integrācijas centra aprīkojuma nodrošināšana, Nr.10-09-LL07-	Projekts īstenots	01.10.2010. – 15.02.2011.	11 561,55	7 012,74		4 548,81	Veikta skatuves aprīkojuma iegāde un uzstādīšana.

		L413201-000024							
11	ELFLA, LAD	Vilķenes sporta halles inventāra papildināšana, Nr.11-09-LL07-L413101-000006	Projekts īstenots	28.01.2011. – 10.11.2011.	3 693,98	2 694,78		999,20	Veikta elektroniskā rezultātu tablo iegāde un uzstādīšana, sporta aprīkojuma iegāde.
12	ELFLA, LAD	Aprīkojama iegāde sabiedrisko aktivitāšu piedāvājuma uzlabošanai Katvaru pagasta Pociema kultūras namā, Nr.10-09-LL27-L413201-000002	Projekts īstenots	03.01.2011. - 03.04.2011.	13 001,67	8 058,88		4 942,79	Veikta zāles krēslu, klavieru un mūzikas aprīkojuma iegāde.
13	ELFLA, LAD	Umurgas kultūras nama iekārtošana, 10-09-LL27-L413201-000002	Projekts īstenots	03.01.2011. - 03.04.2011.	7 715,84	4 743,34		2 972,50	Veikta krēslu, aizkaru, akustikas sistēmu un digitālo klavieru iegāde.
14	ELFLA, LAD	Sabiedriskā centra rekonstrukcija un teritorijas labiekārtošana „Lādes Vītolos”	Projekts īstenots	01.05.2010. - 01.06.2011.	176 000,00	75 144,26		100 855,74	Veikta „Lādes Vītolu” rekonstrukcija.

		Limbažu pagastā, Limbažu novadā, Nr.10-09-L32100-00121							
15	ELFLA, LAD	Skultes pagasta kultūras integrācijas centra rekonstrukcija, Nr.08-09-L32100-000188	Projekts īstenots	23.02.2009.-31.05.2011.	409 286,57	126 000,00		283 386,57	veikta Skultes pagasta kultūras integrācijas centra rekonstrukcija.
16	EZF, LAD	Pašvaldības ceļa Pulkas – Saulgoži – Druvas rekonstrukcija, Nr.11-09-ZL21-Z401101-000002	Projekts īstenots	01.07.2011. - 30.10.2011.	44 231,00	27 000,00		17 231,00	Veikta ceļa rekonstrukcija.
17	Nordplus, VIAA	Uzņēmējdarbība un dzimulīdztiesību pirmsskolas izglītībā, Nr.JR-2011_1a-24831	Projekts pašlaik tiek ieviests	01.08.2011. – 31.07.2012.	8 665,57	8 665,57			Veikt pieredzes apmaiņas vizīšu organizēšanas, labās prakses piemēru materiāla izstrāde.
18	Nordplus, VIAA	Ziemeļvalstu un Baltijas valstu projekta „Uzņēmējdarbība un dzimulīdztiesību	Projekts īstenots	01.12.2010. – 28.02.2011.	1 436,02	1 436,02			Veikta sadarbības projekta pieteikuma izstrāde.

		ba pirmsskolas izglītībā” sagatavošana Nr.JR-2010_1b-23952							
19	ESF, SIF	Limbažu novada pašvaldības kapacitātes stiprināšana Eiropas Savienības un citu ārvalstu finanšu līdzekļu apguvei, Nr.1DP/1.5.2.2.3/11/APIA/SIF/008	Projekts pašlaik tiek ieviests	01.09.2011. – 30.06.2012.	24 290,70	24 290,70			Veiktas pašvaldības darbinieku apmācības, pētījums par pašvaldības aktuālajiem projektiem, pieejamajiem fondiem.
20	ESF, VRAA	Speciālistu piesaiste Limbažu novada pašvaldības administratīvās kapacitātes paaugstināšanai , Nr.1DP/1,5,3,1,0/10/IPIA/VRAA/025/107	Projekts īstenots	01.12.2010. – 28.02.2012.	21 000,00	21 000,00			Piesaistīti 2 speciālisti (jurists, projektu koordinators).

21	ESF, VRAA	Limbažu novada pašvaldības attīstības plānošanas kapacitātes paaugstināšana, Nr.1DP/1.5.3.2.0/10/APIA/VRAA/014	Projekts īstenots	20.12.2010. - 28.02.2012.	24 999,10	24 999,10			Izstrādāts Limbažu novada pašvaldības teritorijas plānojums.
22	Latvijas Zivju fonds, LAD	Zivju resursu aizsardzība Limbažu Lielezerā, Limbažu Dūņezērā un Augstrozes Lielezerā, Nr.1.6.	Projekts īstenots	14.09.2011. - 26.09.2011.	500,00		400,00	100,00	Veikta binokļu iegāde.
23	Latvijas Zivju fonds, LAD	Zivju resursu pavairošana un atražošana Limbažu Dūņezērā, Nr.2.6.	Projekts īstenots	02.06.2011. – 15.07.2011.	1 599,42		1 599,42		Veikta zivju mazuļu iegāde un ielaišana ezerā.
24	Latvijas Zivju fonds, LAD	Zivju resursu pavairošana un atražošana Limbažu Lielezerā, Limbažu Dūņezērā, Augstrozes Lielezerā,	Projekts īstenots	15.04.2011. – 07.10.2011.	5 536,97		5 536,97		Veikta zivju mazuļu iegāde un ielaišana ezerā.

		Āsteres un Lādes ezeros Nr.2.25.							
25	ERAF, CFLA	Jūras ielas un Ozolaines ielas krustojuma rekonstrukcija Limbažos Nr.3DP/3.2.1.3.1./10/APIA/CFLA/102	Projekts pašlaik tiek ieviests	10.02.2011. – 10.08.2012.	501 802,36	335 574,39	11 984,79	154 243,18	Veikta krustojuma rekonstrukcija.
26	ERAF, CFLA	Ūdenssaimniecības attīstība Vidrižu pagasta Vidrižu ciemā, Nr. 3DP/3.4.1.1.0/09/APIA/CFLA/071/067	Projekts īstenots	16.11.2009. 07.11.2011.	264 037,37	222 788,73	26 210,44	13 105,21	Veikta ūdenssaimniecības sistēmas sakārtošana.
27	ERAF, CFLA	Ūdenssaimniecības attīstība Vidrižu pagasta Bīriņu ciemā, Nr.3DP/3.4.1.1.0/09/APIA/CFLA/068/068	Projekts īstenots	16.11.2009. 07.11.2011.	248 995,66	209 252,04	24 617,89	12 308,95	Veikta ūdenssaimniecības sistēmas sakārtošana.
28	ERAF, CFLA	Ūdenssaimniecības pakalpojuma attīstība Skultes pagasta Mandegu	Projekts pašlaik tiek ieviests	30.09.2011. – 31.10.2012.	427 947,94	298 160,45		52 616,55	Veikta ūdenssaimniecības sistēmas sakārtošana.

		ciemā, Nr.3DP/3.4.1.1. 0/11/APIA/CFLA /087/008							
29	ERAF, VIAA	Izglītības iestāžu informatizācija, Nr.2010/0001/3 DP/3.2.2.1.2/09 /IPIA/VIAA/570	Projekts pašlaik tiek ieviests	01.01.2010. - 30.06.2012.	103 151,60	103 151,60			Veikta B.Kārļa Viļķenes, Lādežera, Vidrižu, Umurgas, Pāles pamatskolu, Skultes sākumskolas, Limbažu1.un 3.vsk., kā arī vakara vsk. informatizācija – lokālo datortīklu izveide, datoru un multimediju tehnikas iegāde.
30	ERAF, CFLA	Vidrižu, Bīriņu un Gravas ciemu infrastruktūras un satiksmes drošības uzlabojumi, Nr.3DP/3.2.1.3. 1./08/APIA/SM/059/026	Projekts īstenots	25.08.2009. - 24.08.2011.	205 299,42	123 761,91	5 712,97	75 824,54	Veikta ielu apgaismojuma, autobusu pieturvietu un gājēju celiņu izbūve.
31	ERAF, LIAA	Limbažu vēsturiskā centra renovācija tūrisma attīstībai, Nr.L-PPA-10-0014	Projekts īstenots	08.03.2010. - 07.09.2011.	469 227,51	398 796,46	10 557,62	59 873,43	Veikta vēsturiskā centra vairāku ēku rekonstrukcija.

32	ERAF, VIAA	Katvaru internātpamats kolas infrastruktūras un aprīkojuma uzlabošana, Nr.2010/0009/3 DP/3.1.3.3.1/IPIA/VIAA/022	Projekts īstenots	04.01.2010. - 30.06.2011.	98 392,00	98 392,00			Uzstādīts lifts, veikta kāpņu telpu flīzēšana un durvju bloku nomaiņa, uzstādīts āra apgaismojums
33	ERAF, IZM	Kvalitatīvai dabaszinātņu apguvei atbilstošas materiālās bāzes nodrošināšana Limbažu 1. vidusskolā un Limbažu 2. vidusskolā, Nr.3DP/3.1.3.1.0/08/IPIA/VIAA/109	Projekts īstenots	02.04.2009. - 02.06.2011.	203 169,00	172 693,65	9 142,60	21 332,75	legādāts dabaszinātņu kabinetu aprīkojums, papildināts bibliotēku fonds.
34	Norvēģijas valdības finanšu instruments, CFLA	Zemes siltuma demonstrācijas projekta īstenošana un pieredzes izplatīšana Rīgas reģionā, Nr. LV0062	Projekts īstenots	04.03.2009.- 28.03.2011.	514 110,26	322 090,16		192 020,10	Veikta skolas un saimniecības ēkas rekonstrukcija, siltināšana un ierīkota zemes siltuma apkure

3.17. Pašvaldības līdzdalība sadarbības projektos

2011. gadā pašvaldība projektu īstenošanā turpināja sadarboties ar Radoy pašvaldību Norvēģijā, realizējot projektu „Zemes siltuma demonstrācijas projekta īstenošana un pieredzes izplatīšana Rīgas reģionā”, kā rezultātā Katvaru speciālajā internātpamatskolā veikta ēku rekonstrukcija, siltināšana un zemes siltuma ierīkošana, kā arī noorganizēti vairāki izglītojoši semināri. Sadarbība uzsākta ar Sindi pašvaldību Igaunijā, īstenojot projektu „Igaunijas un Latvijas auto modelistu sadarbības attīstība”. Šajā projektā paredzēts izveidot auto modelisma trases abās pašvaldībās. 2011.gada nogalē saņemts apstiprinājums par atbalstu projektam „Sadarbība teātra un mūzikas mākslu attīstībā”, kurā pašvaldība sadarbojas ar Volhovas pašvaldību Krievijā. Projekta ietvaros plānots stiprināt pašvaldību teātra un mūzikas kolektīvu sadarbību.

4. Veiktie pasākumi pašvaldības vadības pilnveidošanai

Izmantojot informācijas tehnoloģijas un telekomunikāciju līdzekļus, Limbažu novada pašvaldībā ir izstrādāta un tiek izmantota dokumentu vadības sistēma „Namejs”.

Sistēma nodrošina iespēju reģistrēt informāciju par katru dokumentu, kas tiek saņemts vai sagatavots pašvaldībā. Sistēma ļauj sekot dokumentu plūsmai, tādējādi uzlabojot iekšējās kontroles sistēmu un paātrināt apmeklētāju apkalpošanu.

Uzvedības standartu un ētikas rīcības kritēriju noteikšanai ir apstiprināts Ētikas kodekss.

5. Komunikācija ar sabiedrību

Limbažu novada pašvaldība iedzīvotāju informēšanai par aktualitātēm novadā izmanto vairākus komunikācijas kanālus. Reizi mēnesī 6575 eksemplāru tirāžā tiek izdots pašvaldības bezmaksas informatīvais izdevums „Limbažu Novada Ziņas”. Izdevumu ar SIA „Izdevniecība Auseklis” un VAS „Latvijas Pasts” starpniecību Limbažu pilsētas un novada pagastu iedzīvotāji saņem savās pastkastēs. Tas pieejams arī pārvalžu ēkās un bibliotēkās. Pašvaldības laikrakstā atspoguļoti un skaidroti pašvaldības lēmumi, īstenotie projekti, aktualitātes kultūrā, izglītība, uzņēmējdarbības, sociālajā un citās jomās. Izdevumā tiek iekļauts plašs novada kultūras, izklaides un sporta pasākumu plāns. Lai izdevumu padarītu saturiski bagātīgāku un lasītājiem interesantāku, tiek gatavotas un publicētas intervijas ar pašvaldības darbu saistītām personībām.

Komunikācijai ar iedzīvotājiem tiek izmantota pašvaldības mājas lapa www.limbazi.lv. Pagastu iedzīvotāji informāciju var saņemt arī pagasta pārvalžu mājas lapās www.vilkene.lv, www.vidrizi.lv, www.skulte.lv, www.pale.lv.

Lai par Limbažu novada uzzinātu ne tikai novada iedzīvotāji, bet pēc iespējas plašāka auditorija, pašvaldība turpināja sadarbību ar reģionālajiem medijiem. Limbažu novada pašvaldība pagarināja sadarbības līgumu ar Vidzemes TV. Sadarbības ietvaros tika sagatavoti sižeti par aktualitātēm pašvaldībā, kurus atspoguļoja

Valmieras TV, Latvijas Ziņu Kanālā, kā arī LTV 1 Novada ziņās. 2011.gadā norisinājās sadarbība arī ar Radio Skonto Vidzeme, kura ēterā katru otrdienu Vidzemes iedzīvotāji tika iepazīstināti aktuālo informāciju par Limbažu novadu. Īpaša uzmanība tika pievērsta Limbažu pilsētas svētkiem un gadatirgiem, kas pagājušajā gadā pulcēja īpaši lielu dalībnieku skaitu.

Patstāvīga saikne tiek uzturēta ar nacionālajiem un reģionālajiem plašsaziņas līdzekļiem, nodrošinot tos ar savlaicīgu informāciju par norisēm pašvaldībā. Šāda informācija tika sniegta vietējiem medijiem – laikrakstam „Auseklis”, ziņu portālam www.limbazi24.lv un Limbažu TV. Sadarbība notika ar tādiem reģionālajiem plašsaziņas līdzekļiem kā Radio SWH Vidzeme, Radio Valmiera, www.zvidzeme.lv, www.elap.lv, www.edruva.lv. Informācija par pašvaldības darbu un aktualitātēm novadā sniegta lielākajām ziņu aģentūrām – LETA, BNS, BNA, nacionālajiem laikrakstiem ziņu portāliem u.c.

Iedzīvotāju ērtībai Limbažu novada pašvaldības administratīvās ēkas 1. stāvā izvietots arī informatīvs stends – ziņojumu dēlis, kur regulāri izvietota informācija par aktuāliem un iedzīvotājiem svarīgiem jautājumiem, pasākumiem, domes darba kārtību, izmaiņas domes darba laikos u.c. aktualitātes.

Iedzīvotāji regulāri tiek iesaistīti novadā svarīgu jautājumu risināšanā ar dažādu aicinājumu starpniecību vietējos medijos, pašvaldības informatīvajā izdevumā „Limbažu Novada Ziņas”, pašvaldības interneta vietnē www.limbazi.lv un Limbažu TV raidījumos. Iedzīvotājiem ir iespēja piedalīties komiteju un domes sēdēs, jo tās ir atklātas.

2011.gadā organizētas tikšanās ar novada iedzīvotājiem pilsētā un katrā pagastā, lai informētu par pašvaldības struktūru, paveiktajiem darbiem pēc novada izveides. Lai iesaistītu iedzīvotājus pašvaldības darbā, lēmumu pieņemšanā, kā arī uzklautu iedzīvotāju viedokli, pilsētā un katrā novada pagastā 2011.gadā turpinājās darbs iedzīvotāju konsultatīvās padomēs.

2011.gadā Limbažu novada pašvaldība sadarbībā izsludināja konkursu nevalstiskajām organizācijām projektu īstenošanai. Konkursa naudas fonds bija 7000 Ls, vienam projektam maksimāli piešķiramā summa bija 500 Ls. Šādu tradīciju plānots turpināt arī 2012.gadā.

6. Zvērināta revidenta atzinums par pašvaldības saimniecisko darbību



Reģ. Nr. SA192016161, Bētales ielā 21-33, Valmierā, LV-4201

NEATKARĪGU REVIDENTU ZIŅOJUMS

Limbažu novada pašvaldībai

Ziņojums par konsolidēto finanšu pārskatu

Mēs esam veikuši *Limbažu novada pašvaldības* (turpmāk tekstā „Pašvaldība”) 2011. gada konsolidēto finanšu pārskatu revīziju. Revīzijas konsolidētais 2011. gada finanšu pārskats ietver: 2011. gada 31. decembra pārskatu par Pašvaldības finanšu stāvokli – veidlapa Nr.1 “Balances”, 2011. gada pārskatu par Pašvaldības darbības finansējotiem rezultātiem – veidlapa Nr.4-3 pašvaldības pašu kapitāla (neto aktīva) izmaiņu pārskatu par 2011. gadu – veidlapa Nr.4-1, pašvaldības nosauktu plūsmas pārskatu par 2011. gadu – veidlapa Nr.2-NP, konsolidēto finanšu pārskatu pielikuma, kas noteikti Latvijas Republikas Ministru kabineta noteikumu Nr. 777 „Gada pārskatu sagatavošanas kārtība” 4.5. punktā, grāmatvedības uzskaites pamatprincipu aprakstu, pārskatu skaidrojuma, t.sk. skaidrojuma par budžeta izpildi.

Šis konsolidētais finanšu pārskats ir sagatavots, apvienojot Pašvaldības struktūrvienību finanšu pārskatus, kā norādīts konsolidētā finanšu pārskata pielikumā, Pašvaldības radniecīgo uzņēmumi nav konsolidēti šajā konsolidētajā finanšu pārskatā.

Vadības atbildība par konsolidēto finanšu pārskatu sagatavošanu

Vadība ir atbildīga par šī konsolidētā finanšu pārskatu sagatavošanu un tajā ietvertās informācijas patiem atspoguļošanu saskaņā ar Latvijas Republikas Ministru kabineta 2010.gada 17.augusta noteikumu Nr. 777 „Gada pārskatu sagatavošanas kārtība” nosacījumiem, kā arī par tādu iekšēju kontroli, kādu vadība uzskata par nepieciešamu, lai nodrošinātu konsolidētā finanšu pārskata, kas uzskatā ne krāpstonas, ne kļūdu izraisītu būtiskas neatbilstības, sagatavošanu.

Revidentu atbildība

Mēs esam atbildīgi par atzinumu, ko, pamatojoties uz mūsu veiktā revīziju, izstrādājam par šo konsolidēto finanšu pārskatu. Mēs veicām revīziju saskaņā ar Starptautiskajiem revīzijas standartiem. Šie standarti nosaka, ka mums jāievēro ētikas prasības un jāpilda mūsu pienākumi šajā jautājumā, lai iegūtu pietiekamu pierādījumu par to, ka konsolidētajā finanšu pārskatā nav būtisku neatbilstību.

Revīzija ietver procedūras, kas tiek veiktas, lai gūtu revīzijas pierādījumus par konsolidētajā finanšu pārskatā ietvertajiem numāru un aktīvo informāciju. Procedūras tiek izvēlētas, pamatojoties uz revidentu profesionālo vērtējumu, ieskaitot krāpšanas vai kļūdu izraisītu būtisku neatbilstību riska novērtējumu finanšu pārskatā. Veicot šo riska novērtējumu, revidenti ņem vērā iekšēju kontroli, kas izveidota, lai nodrošinātu konsolidētā finanšu pārskatu sagatavošanu un tajā ietvertās informācijas patiem atspoguļošanu, ar mērķi noteikt apstākļiem piemērotas revīzijas procedūras, bet nevis lai izstrādātu atzinumu par kontroles efektivitāti. Revīzija ietver arī pietiekami grāmatvedības uzskaites principu un vadības veiktā grāmatvedības aplēšu pamatprincipu izvērtējumu, kā arī konsolidētā finanšu pārskata vispārējā raksturojuma izvērtējumu.

Uzskatām, ka iegūtie revīzijas pierādījumi ir pietiekami un atbilstoši mūsu revidenta atzinuma izstrādāšanai.

Atzinums

Mēsuprāt, iepriekš minētais konsolidētais finanšu pārskats saskaņā ar patiem un skaidru priekšstatu par *Limbažu novada pašvaldības* finanšu stāvokli 2011. gada 31. decembrī, kā arī par tās darbības finanšu rezultātiem un nosauktu plūsmām 2011. gadā saskaņā ar Latvijas Republikas Ministru kabineta 2010.gada 17.augusta noteikumiem Nr. 777 „Gada pārskatu sagatavošanas kārtība” nosacījumiem.

Ziņojums par juridisko un regulējošo prasību izpildi

Mēs esam iepazīstināti arī ar vadības ziņojumu par 2011. gadu, kas atspoguļots konsolidētā gada pārskatu sadaļā Vadības ziņojums - ZIŅO, un nesatur atklājumus būtiskas neatbilstības starp šajā vadības ziņojumā un 2011. gada konsolidētajā finanšu pārskatā atspoguļoto finanšu informāciju.

SIA „JURATES”

Licence Nr. 11

Judīte Jakovīna

Valdes priekšsēdētāja

Zvērināta revidente

Sertifikāts Nr. 105

ŠIS DOKUMENTS IR ELEKTRONISKI PARAKSTĪTS AR
DROŠU ELEKTRONISKO PARAKSTU UN SATUR LAIKA ZĪMOGU
DOKUMENTA DATUMS IR TĀ ELEKTRONISKĀS PARAKSTĪŠANAS LAIKS
Judīte Jakovīna, Valmieras, telefons 64235603
judite.jakovina@jurate.lv

00000660200_ATZI_180412_00_Limbažu novada pašvaldība; Neatkarīgu revidentu ziņojums

7. Domes lēmums par iepriekšējā saimnieciskā gada pārskatu



IZRAKSTS

LIMBAŽU NOVADA PAŠVALDĪBA

Reģ. Nr. 90009114631, Rīgas iela 16, Limbaži, Limbažu novads, LV-4001
Tālrunis: 64023003, fakss: 64070870, e-pasts: dome@limbazi.lv

DOMES SĒDES PROTOKOLS

Nr.10

Limbažos

2012.gada 28.jūnijā

52.§

Par Limbažu novada pašvaldības 2011.gada publiskā pārskata apstiprināšanu

Ziņo L.Preimane, debatēs piedalās V.Ābele, G.Rožkalns

Iepazīnusies ar 21.06.2012. apvienotās Finanšu, Teritorijas attīstības, Izglītības, kultūras un sporta jautājumu un Sociālo un veselības jautājumu komitejas priekšlikumu un Limbažu novada pašvaldības sabiedrisko attiecību nodaļas vadītājas L.Preimanes informāciju, pamatojoties uz likuma „Par pašvaldībām” 21.panta pirmās daļas 2.punktu, 72.pantu un likuma „Par budžetu un finanšu vadību” 14.panta trešo daļu, dome, atklāti balsojot, ar 9 balsīm par (Vaira Ābele, Andris Garklāvs, Aigars Legzdiņš, Gunta Ozola, Velta Puriņa, Gints Rožkalns, Andis Zaļaiskalns, Ainārs Zeidmanis, Juris Žūriņš), pret – nav, atturas – nav, **NOLEMJ:**

apstiprināt Limbažu novada pašvaldības 2011.gada publiskā pārskata projektu (pielikumā).

Sēdes vadītājs

/paraksts/

A.Legzdiņš

Sēdes protokoliste

/paraksts/

A.Goba

IZRAKSTS PAREIZS

Limbažu novada pašvaldības sekretāre

Limbažos 04.07.2012.

A.Kamala